

NAZWA I ADRES
ZAMAWIAJĄCEGO

**POWIATOWY ZARZĄD DRÓG
w MIKOŁOWIE
z/s 43-170 Łaziska Górne
ul. Chopina 8**

OPRACOWANIE:

**SPECYFIKACJA TECHNICZNA WYKONANIA
I ODBIORU ROBÓT**

BRANŻE

**WYMAGANIA OGÓLNE
i STWIORB BRANŻY DROGOWEJ**

OBIEKT / TEMAT

**Remont nawierzchni jezdni i pobocza u. Żorskiej w Orzeszu
na odc. od Marketu "DINO" do pos. 54**

OPRACOWAŁ **inż. Michał WRÓBEL**

PROJEKT NR

DATA:

EGZEMPLARZ NR

**TYCHY,
Sierpień 2017**

**SPIS
SPECYFIKACJI TECHNICZNYCH WYKONANIA I ODBIORU ROBÓT BUDOWLANYCH**

WYMAGANIA	OGÓLNE REALIZACJI ROBÓT BUDOWLANYCH		
	D.00.00.00.	WYMAGANIA OGÓLNE	3 18
BRANŻA	DROGOWA		
	D.01.01.01.	Wyznaczenie trasy i punktów wysokościowych	19 24
	D.01.02.04.	Rozbiórka elementów dróg	25 30
	D.02.01.01.	Wykopy w gruntach nie skalistych	31 38
	D.04.01.02.	Profilowanie i zagęszczenie podłoża	39 44
	D.04.03.01.	Oczyszczenie i skropienie warstw konstrukcyjnych	45 48
	D.04.04.04.	Podbudowa z kruszyw niezwiązanych stabilizowanych mechanicznie	49 58
	D.05.03.05.W	Nawierzchnia - Warstwa wiążąca z betonu asfaltowego	59 72
	D.05.03.13.	Nawierzchnia - Warstwa ścieralna z mieszanki SMA	73 86
	D.05.03.23.	Nawierzchnia z kostki betonowej i płyt wskaźnikowych	87 96
	D.06.01.01.	Humusowanie i obsianie trawą rewizja 2017.doc	97 102
	D.07.01.01.	Oznakowanie poziome	103 112
	D.08.01.01.	Krawężniki i obrzeża betonowe	113 118
	D.08.02.02.WR	Regulacja wysokościowa urządzeń podziemnych wraz z wymianą niektórych elementów nastudziennych	119 124
	D.08.05.01.	Odwodnienie - korytka ściekowe	125 132

DM.00.00.00. WYMAGANIA OGÓLNE

1. WSTĘP

1.1. Przedmiot Specyfikacji Technicznej Wykonania i Odbioru Robót Budowlanych

Przedmiotem niniejszej Specyfikacji Technicznej Wykonania i Odbioru Robót Budowlanych (STWiORB) są wymagania dotyczące wykonania i odbioru robót w ramach realizacji zadania p.n.:

Remont nawierzchni jezdni i pobocza u. Żorskiej w Orzeszu na odc. od Marketu "DINO" do pos. 54

1.2. Zakres stosowania STWiORB

STWiORB stanowią część Dokumentów Przetargowych i Kontraktowych i należy je stosować w zleceniu i wykonaniu Robót opisanych w podpunkcie 1.1.

1.2.1. Wymagania Ogólne należy odczytywać i rozumieć w Zamówieniu jako część Dokumentów Umowy opisująca wykonanie i odbiór robót budowlanych opisanych w Zamówieniu.

1.2.2. W różnych rozdziałach Specyfikacji technicznych czynione są odniesienia do norm krajowych, które napisane są i winy być interpretowane przez Wykonawców w języku polskim. Normy te winny być uważane za integralną część tychże i odczytywane w powiązaniu z Dokumentacją Projektową i Specyfikacją jak gdyby były w nich powielone. Uważa się Wykonawcę za w pełni zaznajomionego z ich treścią i wymaganiami. Najnowsze wydanie norm, które ukaże się nie później niż na 28 dni przed datą zamknięcia przetargu będzie mieć zastosowanie o ile w Umowie nie wskazano inaczej.

1.3. Zakres Robót objętych STWiORB

Ustalenia zawarte w niniejszej Specyfikacji dotyczą realizacji zadania – jak w 1.1.

Ustalenia zawarte w niniejszej Specyfikacji określają wymagania ogólne, które są wspólne dla robót opisanych i objętych poszczególnymi szczegółowymi STWiORB dla wszystkich branż, - dla ROBÓT DROGOWYCH, URZĄDZEŃ TECHNICZNYCH, OBIEKTÓW INŻYNIERSKICH ORAZ ROBÓT OGÓLNOBUDOWLANCYH – Jeżeli taki jest zakres zadania.

1.4. Nazwy i kody Wspólnego Słownika Zamówień (CPV)

Dla przedmiotu zamówienia:

	Kod CPV	Opis kodu
Dział	45000000-7	Roboty budowlane
Grupa	45100000-8	Przygotowanie terenu pod budowę
Klasa	45110000-1	Roboty w zakresie burzenia i rozbiórki obiektów budowlanych; roboty ziemne
Kategorie:	45111000-8	Roboty w zakresie burzenia, roboty ziemne
Grupa	45200000-9	Roboty budowlane w zakresie wznoszenia kompletnych obiektów budowlanych
Klasa	45230000-8	Roboty budowlane w zakresie budowy rurociągów, linii komunikacyjnych i
	45233120-6	Roboty w zakresie budowy dróg
Grupa	77300000-3	Usługi ogrodnicze
Klasa	77310000-6	Usługi sadzenia roślin oraz utrzymania terenów zielonych
Kategorie:	77314100-5	Usługi w zakresie trawników

1.5. Określenia podstawowe

Jeżeli w kontrakcie zostaną użyte wymienione poniżej określenia, to ich znaczenie należy interpretować następująco:

1. Budowla drogowa - obiekt budowlany, nie będący budynkiem stanowiący całość techniczno użytkową albo jego część stanowiąca odrębny element konstrukcyjny lub technologiczny (mostowy korpus ziemny)
2. Chodnik - wyznaczony pas terenu przy jezdni lub odsunięty od jezdni, przeznaczony do ruchu pieszych i odpowiednio utwardzony
3. Długość mostu - odległość między zewnętrznymi krawędziami mostu a w przypadku mostów łukowych z nadsypką - odległość w świetle podstaw sklepienia mierzona w osi jezdni drogowej
4. Droga - wydzielony pas terenu przeznaczony do ruchu pojazdów oraz ruchu pieszych wraz z wszelkimi urządzeniami technicznymi związanymi z prowadzeniem i zabezpieczeniem ruchu.

5. Droga tymczasowa (montażowa) - droga specjalnie przygotowana, przeznaczona do ruchu pojazdów obsługujących zadanie budowlane na czas jego wykonania, przewidziana do usunięcia po jego zakończeniu.
6. Dziennik budowy - opatrzony pieczęcią zamawiającego zeszyt z ponumerowanymi stronami, służący do notowania wydarzeń zaistniałych w czasie wykonywania zadania budowlanego, rejestrowania dokonywanych odbiorów robót, przekazywania poleceń i innej korespondencji technicznej pomiędzy inżynierem, Wykonawcą i Projektantem.
7. Estakada - obiekt zbudowany nad przeszkodą terenową dla zapewnienia komunikacji drogowej i ruchu pieszego.
8. Jezdnia - część korony przeznaczona do ruchu pojazdów.
9. Kierownik budowy - osoba wyznaczona przez wykonawcę upoważniona do kierowania robotami i do występowania w jego imieniu w sprawach realizacji kontraktu.
10. Inżynier – osoba prawna lub fizyczna w tym również pracownik Zamawiającego wyznaczona przez Zamawiającego do reprezentowania jego interesów przez sprawowanie kontroli zgodności realizacji Robót budowlanych z Dokumentacją Projektową, Specyfikacjami Technicznymi, przepisami, zasadami wiedzy technicznej oraz postanowieniami warunków umowy.
11. Korona drogi - jezdnie z poboczami lub chodnikami, zatokami pasami awaryjnymi i pasami dzielącymi jezdnie.
12. Konstrukcja nawierzchni - układ warstw nawierzchni wraz ze sposobem ich połączenia
13. Konstrukcja nośna - część obiektu oparta na podporach mostowych, tworząca ustrój niosący dla przeniesienia ruchu kołowego i pieszego.
14. Korpus drogowy - nasyp lub ta część wykopu, którą jest korona drogi ze skarpami rowów.
15. Koryto - element uformowany w korpusie drogowym w celu ułożenia w nim konstrukcji nawierzchni.
16. Kosztorys ofertowy - wyceniony kompletny kosztorys ślepy.
17. Kosztorys ślepy - opis robót w kolejności technologicznej ich wykonania.
18. Księga obmiaru - akceptowany przez inżyniera zeszyt z ponumerowanymi stronami, służący do wpisywania przez wykonawcę obmiarów dokonanych robót w formie wyliczeń, szkiców i ewentualnych dodatkowych załączników. Wpisy w księdze obmiaru podlegają potwierdzeniu przez inżyniera.
19. Laboratorium - drogowe lub inne laboratorium badawcze zaakceptowane przez Zamawiającego, niezbędne do przeprowadzenia wszelkich badań i prób związanych z oceną jakości materiałów oraz robót.
20. Materiały - wszelkie tworzywa niezbędne do wykonania robót, zgodnie z dokumentacją projektową i specyfikacjami zaakceptowanymi przez inżyniera.
 - a) Mieszanka gruboziarnista – jest to mieszanka mineralno asfaltowa do podbudowy (i warstwy wiążącej), w której wymiar kruszywa D jest nie mniejszy niż 16mm.
 - b) Mieszanka mineralna (MM) –mieszanka kruszywa i wypełniacza o określonym składzie i uziarnieniu.
 - c) Mieszanka mineralno-asfaltowa (MMA) – jest to mieszanka kruszywa, wypełniacza i lepiszcza asfaltowego wytworzona na gorąco, w określony sposób i spełniająca określone wymagania.
 - d) Beton asfaltowy (AC) – mieszanka mineralno-asfaltowa, w której kruszywo o uziarnieniu ciągłym (lub nieciągłym) tworzy strukturę wzajemnie klinującą się, ułożona i zagęszczona.
 - e) AC –beton asfaltowy (symbol ogólny bez wskazania warstwy, do której jest przeznaczony);
 - f) AC P - beton asfaltowy przeznaczony do warstwy podbudowy (krajowe oznaczenie uzupełniające do określenia przeznaczenia mieszanki mineralno-asfaltowej stosowane do betonu asfaltowego/lub betonu asfaltowego o wysokim module sztywności).
 - g) Wymiar mieszanki mineralno-asfaltowej – jest to określenie mieszanki mineralno-asfaltowej ze względu na wymiar największego kruszywa, np. wymiar 22.
21. Most - obiekt zbudowany nad przeszkodą wodną dla zapewnienia komunikacji drogowej i ruchu pieszego.
22. Nawierzchnia - warstwa lub zespół warstw służących do przejmowania i rozkładania obciążeń od ruchu na podłoże gruntowe i zapewniających dogodne warunki dla ruchu.
 - a) Warstwa ścieralna - warstwa nawierzchni poddana bezpośrednio działaniu ruchu i czynników atmosferycznych.
 - b) Warstwa wiążąca - warstwa znajdująca się pomiędzy warstwą ścieralną i podbudową, zapewniająca lepsze rozłożenie naprężeń w nawierzchni i przekazanie ich na podbudowę.
 - c) Warstwa wyrównawcza - warstwa służąca do wyrównania nierówności podbudowy lub profilu istniejącej nawierzchni.
 - d) Podbudowa - dolna część nawierzchni służąca do przenoszenia obciążeń od ruchu na podłoże. Podbudowa może składać się z podbudowy zasadniczej i podbudowy pomocniczej.
 - e) Podbudowa zasadnicza - górna część podbudowy spełniająca funkcje nośne w nawierzchni. Może ona składać się z jednej lub dwóch warstw.
 - f) Podbudowa pomocnicza - dolna część podbudowy spełniająca obok funkcji nośnych, funkcje zabezpieczenia nawierzchni przed działaniem wody, mrozu i przenikaniem cząstek podłoża. Może zawierać warstwę mrozoodporną odsączającą lub odcinającą.
 - g) Warstwa mrozoodporna - warstwa, której głównym zadaniem jest ochrona nawierzchni przed działaniem mrozu.
 - h) Warstwa odcinająca - warstwa stosowana w celu uniemożliwienia przenikania cząstek drobnych gruntu do warstwy nawierzchni leżącej powyżej.
 - i) Warstwa odsączająca - warstwa służąca do odprowadzenia wody przedostającej się do nawierzchni.
23. Niweleta - wysokościowe i geometryczne rozwinięcie na płaszczyźnie pionowego przekroju osi drogi lub obiektu mostowego.
24. Obiekty mostowe - most, wiadukt, estakada, tunel, kładka dla pieszych i przepust.
25. Obiekt tymczasowy - droga specjalnie przygotowana i odpowiednio utrzymana do przeprowadzenia ruchu publicznego na czas budowy.

26. Odpowiednia (bliska) zgodność - zgodność wykonywanych robót z dopuszczalnymi tolerancjami, a jeżeli przedział tolerancji nie został określony z przeciętnymi tolerancjami, przyjmowanymi zwyczajowo dla danego rodzaju robót budowlanych .
27. Pas drogowy - wydzielony liniami rozgraniczającymi pas terenu przeznaczony do umieszczenia w nim drogi oraz drzew i krzewów . Pas drogowy może również obejmować teren przewidziany do rozbudowy drogi i budowy urządzeń chroniących ludzi i środowisko przed uciążliwościami powodowanymi przez ruch na drodze .
28. Pobocze - część korony drogi przeznaczona do chwilowego zatrzymania się pojazdów , umieszczenia urządzeń bezpieczeństwa ruchu i wykorzystana do ruchu pieszych, służąca jednocześnie do bocznego oparcia konstrukcji nawierzchni .
29. Podłoże - grunt rodzimy lub nasypowy , leżący pod nawierzchnią do głębokości przemarzania .
30. Podłoże ulepszone (podłoże konstrukcji nawierzchni) - wierzchnia warstwa podłoża leżąca bezpośrednio pod nawierzchnią, ulepszona w celu umożliwienia przejęcia ruchu budowlanego i właściwego wykonania jezdni.
31. Polecenie inżyniera - wszelkie polecenia przekazane wykonawcy przez inżyniera w formie pisemnej, dotyczące sposobu realizacji robót lub innych spraw związanych z prowadzeniem budowy .
32. Projektant - uprawniona osoba prawna lub fizyczna będąca autorem dokumentacji projektowej .
33. Przedsięwzięcie budowlane - kompleksowa realizacja nowego połączenia drogowego lub całkowita modernizacja (zmiana parametrów geometrycznych trasy w planie i przekroju podłużnym) istniejącego połączenia .
34. Przepust - obiekty wybudowane w formie zamkniętej obudowy konstrukcyjnej ,służące do przepływu małych cieków wodnych pod nasypami korpusu drogowego lub dla ruchu kołowego i pieszego .
35. Przeszkoda naturalna - element środowiska naturalnego stanowiący utrudnienie w realizacji zadania inwestycyjnego , np. dolina ,bagno, rzeka, itp.
36. Przeszkoda sztuczna - dzieło ludzkie stanowiące utrudnienie w realizacji zadania inwestycyjnego np. droga, kolej, rurociąg, itp.
37. Przyczółek - skrajna podpora obiektu mostowego . Może się składać z pełnej ściany, słupów lub innych form konstrukcyjnych.
38. Rekultywacja - roboty mające na celu uporządkowanie i przywrócenie pierwotnych funkcji terenom naruszonym w czasie realizacji zadania inwestycyjnego .
39. Rozpiętość teoretyczna - pozioma odległość pomiędzy punktami podparcia konstrukcji nośnej
40. Rysunki - część dokumentacji projektowej, która wskazuje lokalizację, charakterystykę i wymiary obiektu będącego przedmiotem robót .
41. Szerokość całkowita obiektu - odległość między zewnętrznymi krawędziami konstrukcji obiektu, mierzona w linii prostopadłej do osi podłużnej, obejmuje całkowitą szerokość konstrukcyjną ustroju niosącego .
42. Szerokość użytkowa obiektu - szerokość jezdni przeznaczona do poszczególnych rodzajów ruchu oraz szerokość chodników mierzona w świetle poręczy mostowych z wyłączeniem konstrukcji przy jezdni dołem oddzielającej ruch kołowy od pieszego.
43. Tunel - obiekt zagłębiony poniżej terenu dla zapewnienia komunikacji drogowej i ruchu pieszego .
44. Wiadukt - obiekt zbudowany nad linią kolejową lub inną drogą dla bezkolizyjnego zapewnienia komunikacji drogowej i ruchu pieszego.
45. Zadanie budowlane - część przedsięwzięcia budowlanego, stanowiąca odrębną całość konstrukcyjną lub technologiczną, zdolna do samodzielnego spełnienia przewidywanych funkcji techniczno-użytkowych. Zadanie może polegać na wykonaniu robót związanych z budową, modernizacją, utrzymaniem oraz ochroną budowli lub jej elementu
46. Polecenie Inżyniera/Kierownika projektu - wszelkie polecenia przekazane Wykonawcy przez Inżyniera/Kierownika projektu, w formie pisemnej, dotyczące sposobu realizacji robót lub innych spraw związanych z prowadzeniem budowy.
47. Teren budowy - teren udostępniony przez Zamawiającego dla wykonania na nim robót oraz inne miejsca wymienione w kontrakcie jako tworzące część terenu budowy.

1.6. Ogólne wymagania dotyczące robót

Wykonawca jest odpowiedzialny za jakość wykonanych robót, bezpieczeństwo wszelkich czynności na terenie budowy, metody użyte przy budowie oraz za ich zgodność z dokumentacją projektową, STWiORB i poleceniami Inżyniera.

1.6.1. Przekazanie terenu budowy

Zamawiający w terminie określonym w dokumentach kontraktowych przekazuje Wykonawcy teren budowy wraz ze wszystkimi wymaganymi uzgodnieniami prawnymi i administracyjnymi, lokalizację i współrzędne punktów głównych trasy oraz reperów, dziennik budowy oraz dwa egzemplarze dokumentacji projektowej i dwa komplety STWiORB.

Na Wykonawcy spoczywa odpowiedzialność za ochronę przekazanych mu punktów pomiarowych do chwili odbioru ostatecznego robót. Uszkodzone lub zniszczone znaki geodezyjne Wykonawca odtworzy i utrwali na własny koszt.

1.6.2. Dokumentacja projektowa

Dokumentacja projektowa będzie zawierać rysunki, obliczenia i dokumenty, zgodne z wykazem podanym w szczegółowych warunkach umowy, uwzględniającym podział na dokumentację projektową:

- Zamawiającego; wykaz pozycji, które stanowią przetargową dokumentację projektową oraz projektową dokumentację wykonawczą i zostaną przekazane Wykonawcy,
- Wykonawcy; wykaz zawierający spis dokumentacji projektowej, którą Wykonawca opracuje w ramach ceny kontraktowej.

1.6.3. Zgodność robót z dokumentacją projektową i STWiORB

Dokumentacja projektowa, STWiORB i wszystkie dodatkowe dokumenty przekazane Wykonawcy przez Inżyniera stanowią część umowy, a wymagania określone w choćby jednym z nich są obowiązujące dla Wykonawcy tak jakby zawarte były w całej dokumentacji.

W przypadku rozbieżności w ustaleniach poszczególnych dokumentów obowiązuje kolejność ich ważności wymieniona w „Kontraktowych warunkach ogólnych” („Ogólnych warunkach umowy”).

Wykonawca nie może wykorzystywać błędów lub opuszczeń w dokumentach kontraktowych, a o ich wykryciu winien natychmiast powiadomić Inżyniera, który podejmie decyzję o wprowadzeniu odpowiednich zmian i poprawek.

W przypadku rozbieżności, wymiary podane na piśmie są ważniejsze od wymiarów określonych na podstawie odczytu ze skali rysunku.

Wszystkie wykonane roboty i dostarczone materiały będą zgodne z dokumentacją projektową i STWiORB.

Dane określone w dokumentacji projektowej i w STWiORB będą uważane za wartości docelowe, od których dopuszczalne są odchylenia w ramach określonego przedziału tolerancji. Cechy materiałów i elementów budowli muszą wykazywać zgodność z określonymi wymaganiami, a rozrzuty tych cech nie mogą przekraczać dopuszczalnego przedziału tolerancji.

W przypadku, gdy materiały lub roboty nie będą w pełni zgodne z dokumentacją projektową lub STWiORB i wpłynie to na niezadowalającą jakość elementu budowli, to takie materiały zostaną zastąpione innymi, a elementy budowli rozebrane i wykonane ponownie na koszt Wykonawcy.

1.6.4. Zabezpieczenie terenu budowy

Wykonawca jest zobowiązany do zabezpieczenia terenu budowy w okresie trwania realizacji kontraktu aż do zakończenia i odbioru ostatecznego robót.

Wykonawca dostarczy, zainstaluje i będzie utrzymywać tymczasowe urządzenia zabezpieczające, w tym: ogrodzenia, poręcze, oświetlenie oraz znaki i sygnały ostrzegawcze zgodnie z Projektem organizacji ruchu, w tym także wszelkie inne środki niezbędne do ochrony robót, wygody społeczności i innych użytkowników drogi, szczególnie w obszarze robót.

W miejscach przylegających do dróg otwartych dla ruchu, Wykonawca ogrodzi lub wyraźnie oznakuje teren budowy, w sposób uzgodniony z Inżynierem.

Wjazdy i wyjazdy z terenu budowy przeznaczone dla pojazdów i maszyn pracujących przy realizacji robót, Wykonawca odpowiednio oznakuje w sposób uzgodniony z Inżynierem.

Fakt przystąpienia do robót Wykonawca obwieści publicznie przed ich rozpoczęciem w sposób uzgodniony z Inżynierem oraz przez umieszczenie, w miejscach i ilościach określonych przez Inżyniera, tablic informacyjnych, których treść będzie zatwierdzona przez Inżyniera. Tablice informacyjne będą utrzymywane przez Wykonawcę w dobrym stanie przez cały okres realizacji robót.

Standardy wykonania, wzorów tablic oraz materiały z których powinny zostać wykonane opisane zostały w STWiORB D.07.02.01.

1.6.5. Ochrona środowiska w czasie wykonywania robót

Wykonawca ma obowiązek znać i stosować w czasie prowadzenia robót wszelkie przepisy dotyczące ochrony środowiska naturalnego.

W okresie trwania budowy i wykańczania robót Wykonawca będzie:

- utrzymywać teren budowy i wykopy w stanie bez wody stojącej,
- podejmować wszelkie uzasadnione kroki mające na celu stosowanie się do przepisów i norm dotyczących ochrony środowiska na terenie i wokół terenu budowy oraz będzie unikać uszkodzeń lub uciążliwości dla osób lub dóbr publicznych i innych, a wynikających z nadmiernego hałasu, wibracji, zanieczyszczenia lub innych przyczyn powstałych w następstwie jego sposobu działania.

Stosując się do tych wymagań będzie miał szczególny wzgląd na:

- lokalizację baz, warsztatów, magazynów, składowisk, ukopów i dróg dojazdowych,
- środki ostrożności i zabezpieczenia przed:
 - a) zanieczyszczeniem zbiorników i cieków wodnych pyłami lub substancjami toksycznymi,
- zanieczyszczeniem powietrza pyłami i gazami,
- możliwością powstania pożaru.
-

1.6.6.Ochrona przeciwpożarowa

Wykonawca będzie przestrzegać przepisy ochrony przeciwpożarowej.

Wykonawca będzie utrzymywać, wymagany na podstawie odpowiednich przepisów sprawny sprzęt przeciwpożarowy, na terenie baz produkcyjnych, w pomieszczeniach biurowych, mieszkalnych, magazynach oraz w maszynach i pojazdach.

Materiały łatwopalne będą składowane w sposób zgodny z odpowiednimi przepisami i zabezpieczone przed dostępem osób trzecich.

Wykonawca będzie odpowiedzialny za wszelkie straty spowodowane pożarem wywołanym jako rezultat realizacji robót albo przez personel Wykonawcy.

1.6.7.Materiały szkodliwe dla otoczenia

Materiały, które w sposób trwały są szkodliwe dla otoczenia, nie będą dopuszczone do użycia.

Nie dopuszcza się użycia materiałów wywołujących szkodliwe promieniowanie o stężeniu większym od dopuszczalnego, określonego odpowiednimi przepisami.

Wszelkie materiały odpadowe użyte do robót będą miały aprobatę techniczną wydaną przez uprawnioną jednostkę, jednoznacznie określającą brak szkodliwego oddziaływania tych materiałów na środowisko.

Materiały, które są szkodliwe dla otoczenia tylko w czasie robót, a po zakończeniu robót ich szkodliwość zanika (np. materiały pyłaste) mogą być użyte pod warunkiem przestrzegania wymagań technologicznych w budownictwie. Jeżeli wymagają tego odpowiednie przepisy Wykonawca powinien otrzymać zgodę na użycie tych materiałów od właściwych organów administracji państwowej.

Jeżeli Wykonawca użył materiałów szkodliwych, a ich użycie spowodowało jakiekolwiek zagrożenie środowiska, to konsekwencje tego poniesie Wykonawca.

1.6.8.Ochrona własności publicznej i prywatnej

Wykonawca odpowiada za ochronę instalacji na powierzchni ziemi i za urządzenia podziemne, takie jak rurociągi, kable itp. oraz uzyska od odpowiednich władz będących właścicielami tych urządzeń potwierdzenie informacji dostarczonych mu przez Zamawiającego w ramach planu ich lokalizacji. Wykonawca zapewni właściwe oznaczenie i zabezpieczenie przed uszkodzeniem tych instalacji i urządzeń w czasie trwania budowy.

Wykonawca zobowiązany jest umieścić w swoim harmonogramie rezerwę czasową dla wszelkiego rodzaju robót, które mają być wykonane w zakresie przełożenia instalacji i urządzeń podziemnych na terenie budowy i powiadomić Inżyniera i władze lokalne o zamiarze rozpoczęcia robót. O fakcie przypadkowego uszkodzenia tych instalacji Wykonawca bezzwłocznie powiadomi Inżyniera i zainteresowane władze oraz będzie z nimi współpracował dostarczając wszelkiej pomocy potrzebnej przy dokonywaniu napraw. Wykonawca będzie odpowiadać za wszelkie spowodowane przez jego działania uszkodzenia instalacji na powierzchni ziemi i urządzeń podziemnych wykazanych w dokumentach dostarczonych mu przez Zamawiającego.

Jeżeli teren budowy przylega do terenów z zabudową mieszkaniową, Wykonawca będzie realizować roboty w sposób powodujący minimalne niedogodności dla mieszkańców. Wykonawca odpowiada za wszelkie uszkodzenia zabudowy mieszkaniowej w sąsiedztwie budowy, spowodowane jego działalnością.

Inżynier będzie na bieżąco informowany o wszystkich umowach zawartych pomiędzy Wykonawcą a właścicielami nieruchomości i dotyczących korzystania z własności i dróg wewnętrznych. Jednakże, ani Inżynier ani Zamawiający nie będzie ingerował w takie porozumienia, o ile nie będą one sprzeczne z postanowieniami zawartymi w warunkach umowy.

1.6.9. Ograniczenie obciążeń osi pojazdów

Wykonawca będzie stosować się do ustawowych ograniczeń nacisków osi na drogach publicznych przy transporcie materiałów i wyposażenia na i z terenu robót. Wykonawca uzyska wszelkie niezbędne zezwolenia i uzgodnienia od właściwych władz co do przewozu nietypowych wagowo ładunków (ponadnormatywnych) i o każdym takim przewozie będzie powiadamiał Inżyniera. Inżynier może polecić, aby pojazdy nie spełniające tych warunków zostały usunięte z terenu budowy. Pojazdy powodujące nadmierne obciążenie osiowe nie będą dopuszczone na świeżo ukończony fragment budowy w obrębie terenu budowy i Wykonawca będzie odpowiadał za naprawę wszelkich robót w ten sposób uszkodzonych, zgodnie z poleceniami Inżyniera

1.6.10. Bezpieczeństwo i higiena pracy

Podczas realizacji robót Wykonawca będzie przestrzegać przepisów dotyczących bezpieczeństwa i higieny pracy.

W szczególności Wykonawca ma obowiązek zadbać, aby personel nie wykonywał pracy w warunkach niebezpiecznych, szkodliwych dla zdrowia oraz nie spełniających odpowiednich wymagań sanitarnych.

Wykonawca zapewni i będzie utrzymywał wszelkie urządzenia zabezpieczające, socjalne oraz sprzęt i odpowiednią odzież dla ochrony życia i zdrowia osób zatrudnionych na budowie oraz dla zapewnienia bezpieczeństwa publicznego.

Uznaje się, że wszelkie koszty związane z wypełnieniem wymagań określonych powyżej nie podlegają odrębnej zapłacie i są uwzględnione w cenie kontraktowej.

1.6.11. Ochrona i utrzymanie robót

Wykonawca będzie odpowiadał za ochronę robót i za wszelkie materiały i urządzenia używane do robót od daty rozpoczęcia do daty wydania potwierdzenia zakończenia robót przez Inżyniera.

Wykonawca będzie utrzymywać roboty do czasu odbioru ostatecznego. Utrzymanie powinno być prowadzone w taki sposób, aby budowla drogowa lub jej elementy były w zadowalającym stanie przez cały czas, do momentu odbioru ostatecznego.

Jeśli Wykonawca w jakimkolwiek czasie zaniedba utrzymanie, to na polecenie Inżyniera powinien rozpocząć roboty utrzymaniowe nie później niż w 24 godziny po otrzymaniu tego polecenia.

1.6.12. Stosowanie się do prawa i innych przepisów

Wykonawca zobowiązany jest znać wszystkie zarządzenia wydane przez władze centralne i miejscowe oraz inne przepisy, regulaminy i wytyczne, które są w jakikolwiek sposób związane z wykonywanymi robotami i będzie w pełni odpowiedzialny za przestrzeganie tych postanowień podczas prowadzenia robót.

Wykonawca będzie przestrzegać praw patentowych i będzie w pełni odpowiedzialny za wypełnienie wszelkich wymagań prawnych odnośnie znaków firmowych, nazw lub innych chronionych praw w odniesieniu do sprzętu, materiałów lub urządzeń użytych lub związanych z wykonywaniem robót i w sposób ciągły będzie informować Inżyniera o swoich działaniach, przedstawiając kopie zezwoleń i inne odnośne dokumenty. Wszelkie straty, koszty postępowania, obciążenia i wydatki wynikłe z lub związane z naruszeniem jakichkolwiek praw patentowych pokryje Wykonawca, z wyjątkiem przypadków, kiedy takie naruszenie wyniknie z wykonania projektu lub specyfikacji dostarczonej przez Inżyniera.

1.6.13. Równoważność norm i zbiorów przepisów prawnych

Gdziekolwiek w dokumentach kontraktowych powołane są konkretne normy i przepisy, które spełniać mają materiały, sprzęt i inne towary oraz wykonane i zbadane roboty, będą obowiązywać postanowienia najnowszego wydania lub poprawionego wydania powołanych norm i przepisów o ile w warunkach kontraktu nie postanowiono inaczej. W przypadku gdy powołane normy i przepisy są państwowe lub odnoszą się do konkretnego kraju lub regionu, mogą być również stosowane inne odpowiednie normy zapewniające równy lub wyższy poziom wykonania niż powołane normy lub przepisy, pod warunkiem ich sprawdzenia i pisemnego zatwierdzenia przez Inżyniera. Różnice pomiędzy powołanymi normami a ich proponowanymi zamiennikami muszą być dokładnie opisane przez Wykonawcę i przedłożone Inżynierowi do zatwierdzenia.

1.6.14. Wykopaliska

Wszelkie wykopaliska, monety, przedmioty wartościowe, budowle oraz inne pozostałości o znaczeniu geologicznym lub archeologicznym odkryte na terenie budowy będą uważane za własność Zamawiającego. Wykonawca zobowiązany jest powiadomić Inżyniera i postępować zgodnie z jego poleceniami. Jeżeli w wyniku tych poleceń Wykonawca poniesie koszty i/lub wystąpią opóźnienia w robotach, Inżynier po uzgodnieniu z Zamawiającym i Wykonawcą ustali wydłużenie czasu wykonania robót i/lub wysokość kwoty, o którą należy zwiększyć cenę kontraktową.

1.6.15. Przebudowa urządzeń kolidujących

Ewentualną przebudowę urządzeń kolidujących nie opisanych w Dokumentacji projektowej należy wykonać pod nadzorem i w uzgodnieniu z gestorami tych urządzeń. Wykonawca ponosi wszystkie koszty nadzorów gestorów urządzeń w trakcie ich przebudowy i budowy.

1.6.16. Ochrona Państwowych Punktów Geodezyjnych

W przypadku wykrycia, że na terenie budowy znajduje się stały punkt lub kilka punktów niwelacyjnych państwowej osnowy wyższego rzędu, który jest narażony na przemieszczenie lub całkowite zniszczenie podczas robót, Wykonawca bezzwłocznie powiadomi o tym fakcie Inżyniera, oraz zabezpieczy tymczasowo ten znak przed możliwością uszkodzenia, jednocześnie rozpocznie procedurę przewidzianą w Rozporządzeniu MSWiA z dnia 15.04.1999, w sprawie ochrony znaków geodezyjnych, grawimetrycznych i magnetycznych, (Dz.U. Nr 45 z dnia 20 maja 1999 r. poz. 454),

tj. ustali właściciela posesji/obiektu na którym znajduje się znak(ki) i przygotuje zawiadomienie wg wzorca będącego rozporządzeniu jw. a następnie wraz z Inżynierem powiadomią Właściciela posesji/obiektu oraz Starostę o zaistniałej sytuacji.

W toku dalszego postępowania, zgodnie z rozporządzeniem jw. komisyjnie zostanie ustalony dalszy tok postępowania ze znakiem (-kami), - czy wystarczy zabezpieczyć czytelnie znak czy też należy przenieść go w inne miejsce przez uprawnione służby geodezyjne.

Wykonawca w takim przypadku poniesie wszystkie koszty obsługi geodezyjnej oraz koszty fizycznego zabezpieczenia znaku na budowie, a także koszty proceduralne związane ze złożeniem wniosku, jego rozpatrzeniem i innymi opłatami administracyjnymi.

W przypadku jednak gdyby znak został zniszczony przez Wykonawcę i z Winy wykonawcy, do ww. opłat doliczone zostaną kary za uszkodzenie punktu wg wyceny GUGiK.

1.6.17. Informacje dodatkowe.

Wykonawca zobowiązany jest do opracowania projektów technicznych konstrukcji wsporczych dla docelowych tablic drogowoskazowych oraz tablic na czas wykonywania robót oraz rysunków wymiarowych tych tablic oraz uwzględnić koszty takiego opracowania w ofercie przetargowej.

1.6.18. Zaplecze Wykonawcy

Wykonawca wykonuje zaplecze we własnym zakresie i wszelkie poniesione koszty z tego tytułu ponosi Wykonawca.

2. MATERIAŁY

2.1. Źródła uzyskania materiałów

Co najmniej na trzy tygodnie przed zaplanowanym wykorzystaniem jakichkolwiek materiałów przeznaczonych do robót, Wykonawca przedstawi Inżynierowi do zatwierdzenia, szczegółowe informacje dotyczące proponowanego źródła wytwarzania, zamawiania lub wydobywania tych materiałów jak również odpowiednie świadectwa badań laboratoryjnych oraz próbki materiałów.

Jakakolwiek nazwa handlowa użyta w STWiORB lub Dokumentacji Technicznej oznaczać będzie definicję standardu a nie konkretny produkt, który należy zastosować.

Użyte przez Wykonawcę materiały muszą być nowe, I gatunku /o ile w Specyfikacjach nie określono inaczej/ i wykazywać wymaganą w Specyfikacjach jakość.

Wszystkie materiały muszą zostać zaakceptowane przez Inżyniera.

Zatwierdzenie partii materiałów z danego źródła nie oznacza automatycznie, że wszelkie materiały z danego źródła uzyskają zatwierdzenie.

Wykonawca zobowiązany jest do prowadzenia badań w celu wykazania, że materiały uzyskane z dopuszczonego źródła w sposób ciągły spełniają wymagania STWiORB w czasie realizacji robót.

2.2. Pozyskiwanie materiałów miejscowych

Wykonawca odpowiada za uzyskanie pozwoleń od właścicieli i odnośnych władz na pozyskanie materiałów ze źródeł miejscowych włączając w to źródła wskazane przez Zamawiającego i jest zobowiązany dostarczyć Inżynierowi wymagane dokumenty przed rozpoczęciem eksploatacji źródła.

Wykonawca przedstawi Inżynierowi do zatwierdzenia dokumentację zawierającą raporty z badań terenowych i laboratoryjnych oraz proponowaną przez siebie metodę wydobycia i selekcji, uwzględniając aktualne decyzje o eksploatacji, organów administracji państwowej i samorządowej.

Wykonawca ponosi odpowiedzialność za spełnienie wymagań ilościowych i jakościowych materiałów pochodzących ze źródeł miejscowych.

Wykonawca ponosi wszystkie koszty, z tytułu wydobycia materiałów, dzierżawy i inne jakie okażą się potrzebne w związku z dostarczeniem materiałów do robót.

Humus i nadkład czasowo zdjęte z terenu wykopów, dokopów i miejsc pozyskania materiałów miejscowych będą formowane w hałdy i wykorzystane przy zasypce i rekultywacji terenu po ukończeniu robót.

Wszystkie odpowiednie materiały pozyskane z wykopów na terenie budowy lub z innych miejsc wskazanych w dokumentach umowy będą wykorzystane do robót lub odwiezione na odkład odpowiednio do wymagań umowy lub wskazań Inżyniera.

Wykonawca nie będzie prowadzić żadnych wykopów w obrębie terenu budowy poza tymi, które zostały wyszczególnione w dokumentach umowy, chyba, że uzyska na to pisemną zgodę Inżyniera.

Eksploatacja źródeł materiałów będzie zgodna z wszelkimi regulacjami prawnymi obowiązującymi na danym obszarze.

2.3. Materiały z rozbiórki i materiały nieodpowiadające wymaganiom Specyfikacji

Materiał z rozbiórki nie nadający się do wykorzystania stanowi własność Wykonawcy.

Wykonawca zutylizuje nieprzydatne materiały na składowisku miejskim lub własnym. Wykonawca przedstawi Inżynierowi kwity potwierdzające fakt utylizacji odpadów oraz potwierdzające ilości tych materiałów.

Inżynier, w drodze „zatwierdzenia materiału”, może zezwolić Wykonawcy na użycie materiałów z rozbiórki, pod warunkiem przedstawienia Inżynierowi obiektywnych badań co do jakości tych materiałów i ich przydatności do wbudowania.

Każdy rodzaj robót, w którym znajdują się nie zbadane i nie zaakceptowane materiały, Wykonawca wykonuje na własne ryzyko, licząc się z jego nie przyjęciem i koniecznością późniejszego usunięcia i niezaplaceniem za wykonane roboty.

Zastosowanie niezaakceptowanych materiałów, może spowodować dalsze konsekwencje dla Wykonawcy, tj. rozbiórkę i odtworzenie na koszt Wykonawcy robót, które następowały po robotach z użyciem niezaakceptowanych materiałów.

2.4. Wariantowe stosowanie materiałów

Jeśli dokumentacja projektowa lub STWiORB przewidują możliwość wariantowego zastosowania rodzaju materiału w wykonywanych robotach, Wykonawca powiadomi Inżyniera o swoim zamiarze co najmniej 3 tygodnie przed użyciem tego materiału, albo w okresie dłuższym, jeśli będzie to potrzebne z uwagi na wykonanie badań wymaganych przez Inżyniera. Wybrany i zaakceptowany rodzaj materiału nie może być później zmieniany bez zgody Inżyniera.

2.5. Przechowywanie i składowanie materiałów

Wykonawca zapewni, aby tymczasowo składowane materiały, do czasu gdy będą one użyte do robót, były zabezpieczone przed zanieczyszczeniami, zachowały swoją jakość i właściwości i były dostępne do kontroli przez Inżyniera.

Miejsca czasowego składowania materiałów będą zlokalizowane w obrębie terenu budowy w miejscach uzgodnionych z Inżynierem lub poza terenem budowy w miejscach zorganizowanych przez Wykonawcę i zaakceptowanych przez Inżyniera.

2.6. Inspekcja wytwórni materiałów

Wytwornie materiałów mogą być okresowo kontrolowane przez Inżyniera w celu sprawdzenia zgodności stosowanych metod produkcji z wymaganiami. Próbkę materiałów mogą być pobierane w celu sprawdzenia ich właściwości. Wyniki tych kontroli będą stanowić podstawę do akceptacji określonej partii materiałów pod względem jakości.

W przypadku, gdy Inżynier będzie przeprowadzał inspekcję wytwórni, muszą być spełnione następujące warunki:

Inżynier będzie miał zapewnioną współpracę i pomoc Wykonawcy oraz producenta materiałów w czasie przeprowadzania inspekcji,

Inżynier będzie miał wolny dostęp, w dowolnym czasie, do tych części wytwórni, gdzie odbywa się produkcja materiałów przeznaczonych do realizacji robót,

Jeżeli produkcja odbywa się w miejscu nie należącym do Wykonawcy, Wykonawca uzyska dla Inżyniera zezwolenie dla przeprowadzenia inspekcji i badań w tych miejscach.

3. SPRZĘT

Wykonawca jest zobowiązany do używania jedynie takiego sprzętu, który nie spowoduje niekorzystnego wpływu na jakość wykonywanych robót. Sprzęt używany do robót powinien być zgodny z ofertą Wykonawcy i powinien odpowiadać pod względem typów i ilości wskazaniom zawartym w STWiORB, PZJ lub projekcie organizacji robót, zaakceptowanym przez Inżyniera; w przypadku braku ustaleń w wymienionych wyżej dokumentach, sprzęt powinien być uzgodniony i zaakceptowany przez Inżyniera.

Liczba i wydajność sprzętu powinny gwarantować przeprowadzenie robót, zgodnie z zasadami określonymi w dokumentacji projektowej, STWiORB i wskazaniach Inżyniera.

Sprzęt będący własnością Wykonawcy lub wynajęty do wykonania robót ma być utrzymywany w dobrym stanie i gotowości do pracy. Powinien być zgodny z normami ochrony środowiska i przepisami dotyczącymi jego użytkowania.

Jakichkolwiek wątpliwości Inżyniera, wykonawca dostarczy Inżynierowi kopie dokumentów potwierdzających dopuszczenie sprzętu do użytkowania i badań okresowych, tam gdzie jest to wymagane przepisami.

Wykonawca będzie konserwować sprzęt jak również naprawiać lub wymieniać sprzęt niesprawny.

Jeżeli dokumentacja projektowa lub STWiORB przewidują możliwość wariantowego użycia sprzętu przy wykonywanych robotach, Wykonawca powiadomi Inżyniera o swoim zamiarze wyboru i uzyska jego akceptację przed użyciem sprzętu. Wybrany sprzęt, po akceptacji Inżyniera, nie może być później zmieniany bez jego zgody.

Jakikolwiek sprzęt, maszyny, urządzenia i narzędzia nie gwarantujące zachowania warunków umowy, zostaną przez Inżyniera zdyskwalifikowane i nie dopuszczone do robót.

4. TRANSPORT

Wykonawca jest zobowiązany do stosowania jedynie takich środków transportu, które nie wpłyną niekorzystnie na jakość wykonywanych robót i właściwości przewożonych materiałów.

Liczba środków transportu powinna zapewniać prowadzenie robót zgodnie z zasadami określonymi w dokumentacji projektowej, STWiORB i wskazaniach Inżyniera, w terminie przewidzianym umową.

Przy ruchu na drogach publicznych pojazdy będą spełniać wymagania dotyczące przepisów ruchu drogowego w odniesieniu do dopuszczalnych nacisków na oś i innych parametrów technicznych. Środki transportu nie spełniające tych warunków mogą być dopuszczone przez Inżyniera pod warunkiem przywrócenia stanu pierwotnego użytkowanych odcinków dróg na koszt Wykonawcy.

Wykonawca będzie usuwać na bieżąco, na własny koszt, wszelkie zanieczyszczenia, uszkodzenia spowodowane jego pojazdami na drogach publicznych oraz dojazdach do terenu budowy.

5. WYKONANIE ROBÓT

Wykonawca jest odpowiedzialny za prowadzenie robót zgodnie z warunkami umowy oraz za jakość zastosowanych materiałów i wykonywanych robót, za ich zgodność z dokumentacją projektową, wymaganiami STWiORB, PZJ oraz poleceniami Inżyniera.

Wykonawca jest odpowiedzialny za stosowane metody wykonywania robót.

Wykonawca jest odpowiedzialny za dokładne wytyczenie w planie i wyznaczenie wysokości wszystkich elementów robót zgodnie z wymiarami i rzędnymi określonymi w dokumentacji projektowej lub przekazanymi na piśmie przez Inżyniera.

Błędy popełnione przez Wykonawcę w wytyczeniu i wyznaczaniu robót zostaną, usunięte przez Wykonawcę na własny koszt, z wyjątkiem, kiedy dany błąd okaże się skutkiem błędu zawartego w danych dostarczonych Wykonawcy na piśmie przez Inżyniera.

Sprawdzenie wytyczenia robót lub wyznaczenia wysokości przez Inżyniera nie zwalnia Wykonawcy od odpowiedzialności za ich dokładność.

Decyzje Inżyniera dotyczące akceptacji lub odrzucenia materiałów i elementów robót będą oparte na wymaganiach określonych w dokumentach umowy, dokumentacji projektowej i w STWiORB, a także w normach i wytycznych. Przy podejmowaniu decyzji Inżynier uwzględni wyniki badań materiałów i robót, rozrzuty normalnie występujące przy produkcji i przy badaniach materiałów, doświadczenia z przeszłości, wyniki badań naukowych oraz inne czynniki wpływające na rozważaną kwestię.

Polecenia Inżyniera powinny być wykonywane przez Wykonawcę w czasie określonym przez Inżyniera, pod groźbą zatrzymania robót. Skutki finansowe z tego tytułu poniesie Wykonawca.

6. KONTROLA JAKOŚCI ROBÓT

6.1. Program zapewnienia jakości

Wykonawca jest zobowiązany opracować i przedstawić do akceptacji Inżyniera **program zapewnienia jakości**. W programie zapewnienia jakości Wykonawca powinien określić, zamierzony sposób wykonywania robót, możliwości techniczne, kadrowe i plan organizacji robót gwarantujący wykonanie robót zgodnie z dokumentacją projektową, STWiORB oraz ustaleniami.

Program zapewnienia jakości powinien zawierać:

a) część ogólną opisującą:

organizację wykonania robót, w tym terminy i sposób prowadzenia robót,

organizację ruchu na budowie wraz z oznakowaniem robót,

sposób zapewnienia bhp.,

plan BIOZ,

wykaz zespołów roboczych, ich kwalifikacje i przygotowanie praktyczne,

wykaz osób odpowiedzialnych za jakość i terminowość wykonania poszczególnych elementów robót,

system (sposób i procedurę) proponowanej kontroli i sterowania jakością wykonywanych robót,

wyposażenie w sprzęt i urządzenia do pomiarów i kontroli (opis laboratorium własnego lub laboratorium, któremu Wykonawca zamierza zlecić prowadzenie badań),

sposób oraz formę gromadzenia wyników badań laboratoryjnych, zapis pomiarów, nastaw mechanizmów sterujących, a także wyciąganych wniosków i zastosowanych korekt w procesie technologicznym, proponowany sposób i formę przekazywania tych informacji Inżynierowi.

b) część szczegółową opisującą dla każdego asortymentu robót:

wykaz maszyn i urządzeń stosowanych na budowie z ich parametrami technicznymi oraz wyposażeniem w mechanizmy do sterowania i urządzenia pomiarowo-kontrolne,

rodzaje i ilość środków transportu oraz urządzeń do magazynowania i załadunku materiałów, spoiw, lepiszczy, kruszyw itp.,

sposób zabezpieczenia i ochrony ładunków przed utratą ich właściwości w czasie transportu,

sposób i procedurę pomiarów i badań (rodzaj i częstotliwość, pobieranie próbek, legalizacja i sprawdzanie urządzeń, itp.) prowadzonych podczas dostaw materiałów, wytwarzania mieszanek i wykonywania poszczególnych elementów robót,

sposób postępowania z materiałami i robotami nie odpowiadającymi wymaganiom.

6.2. Zasady kontroli jakości robót

Celem kontroli robót będzie takie sterowanie ich przygotowaniem i wykonaniem, aby osiągnąć założoną jakość robót.

Wykonawca jest odpowiedzialny za pełną kontrolę robót i jakości materiałów. Wykonawca zapewni odpowiedni system kontroli, włączając personel, laboratorium, sprzęt, zaopatrzenie i wszystkie urządzenia niezbędne do pobierania próbek i badań materiałów oraz robót.

Przed zatwierdzeniem systemu kontroli Inżynier może zażądać od Wykonawcy przeprowadzenia badań w celu zademonstrowania, że poziom ich wykonywania jest zadowalający.

Wykonawca będzie przeprowadzać pomiary i badania materiałów oraz robót z częstotliwością zapewniającą stwierdzenie, że roboty wykonano zgodnie z wymaganiami zawartymi w dokumentacji projektowej i STWiORB.

Minimalne wymagania co do zakresu badań i ich częstotliwość są określone w STWiORB, normach i wytycznych. W przypadku, gdy nie zostały one tam określone, Inżynier ustali jaki zakres kontroli jest konieczny, aby zapewnić wykonanie robót zgodnie z umową.

Wykonawca dostarczy Inżynierowi świadectwa, że wszystkie stosowane urządzenia i sprzęt badawczy posiadają ważną legalizację, zostały prawidłowo wykalibrowane i odpowiadają wymaganiom norm określających procedury badań.

Inżynier będzie mieć nieograniczony dostęp do pomieszczeń laboratoryjnych, w celu ich inspekcji.

Inżynier będzie przekazywać Wykonawcy pisemne informacje o jakichkolwiek niedociągnięciach dotyczących urządzeń laboratoryjnych, sprzętu, zaopatrzenia laboratorium, pracy personelu lub metod badawczych. Jeżeli niedociągnięcia te będą tak poważne, że mogą wpłynąć ujemnie na wyniki badań, Inżynier natychmiast wstrzyma użycie do robót badanych materiałów i dopuści je do użycia dopiero wtedy, gdy niedociągnięcia w pracy laboratorium Wykonawcy zostaną usunięte i stwierdzona zostanie odpowiednia jakość tych materiałów.

Wszystkie koszty związane z organizowaniem i prowadzeniem badań materiałów ponosi Wykonawca.

6.3. Pobieranie próbek

Próbki będą pobierane losowo. Zaleca się stosowanie statystycznych metod pobierania próbek, opartych na zasadzie, że wszystkie jednostkowe elementy produkcji mogą być z jednakowym prawdopodobieństwem wytypowane do badań.

Inżynier będzie mieć zapewnioną możliwość udziału w pobieraniu próbek.

Pojemniki do pobierania próbek będą dostarczone przez Wykonawcę i zatwierdzone przez Inżyniera. Próbki dostarczone przez Wykonawcę do badań wykonywanych przez Inżyniera będą odpowiednio opisane i oznakowane, w sposób zaakceptowany przez Inżyniera.

Na zlecenie Inżyniera Wykonawca będzie przeprowadzać dodatkowe badania tych materiałów, które budzą wątpliwości co do jakości, o ile kwestionowane materiały nie zostaną przez Wykonawcę usunięte lub ulepszone z własnej woli. Koszty tych dodatkowych badań pokrywa Wykonawca tylko w przypadku stwierdzenia usterek; w przeciwnym przypadku koszty te pokrywa Zamawiający.

6.4. Badania i pomiary

Wszystkie badania i pomiary będą przeprowadzone zgodnie z wymaganiami norm. W przypadku, gdy normy nie obejmują jakiegokolwiek badania wymaganego w STWiORB, stosować można wytyczne krajowe, albo inne procedury, zaakceptowane przez Inżyniera.

Przed przystąpieniem do pomiarów lub badań, Wykonawca powiadomi Inżyniera o rodzaju, miejscu i terminie pomiaru lub badania. Po wykonaniu pomiaru lub badania, Wykonawca przedstawi na piśmie ich wyniki do akceptacji Inżyniera.

6.5. Raporty z badań

Wykonawca będzie przekazywać Inżynierowi kopie raportów z wynikami badań jak najszybciej, nie później jednak niż w terminie określonym w programie zapewnienia jakości.

Wyniki badań (kopie) będą przekazywane Inżynierowi na formularzach według dostarczonego przez niego wzoru lub innych, przez niego zaakceptowanych.

6.6. Badania prowadzone przez Inżyniera

Inżynier jest uprawniony do dokonywania kontroli, pobierania próbek i badania materiałów w miejscu ich wytwarzania/pozyskiwania, a Wykonawca i producent materiałów powinien udzielić mu niezbędnej pomocy.

Inżynier, dokonując weryfikacji systemu kontroli robót prowadzonego przez Wykonawcę, poprzez między innymi swoje badania, będzie oceniać zgodność materiałów i robót z wymaganiami STWiORB na podstawie wyników własnych badań kontrolnych jak i wyników badań dostarczonych przez Wykonawcę.

Inżynier powinien pobierać próbki materiałów i prowadzić badania niezależnie od Wykonawcy, na swój koszt. Jeżeli wyniki tych badań wykażą, że raporty Wykonawcy są niewiarygodne, to Inżynier oprze się wyłącznie na własnych badaniach przy ocenie zgodności materiałów i robót z dokumentacją projektową i STWiORB. Może również zlecić, sam lub poprzez Wykonawcę, przeprowadzenie powtórnych lub dodatkowych badań niezależnemu laboratorium. W takim przypadku całkowite koszty powtórnych lub dodatkowych badań i pobierania próbek poniesione zostaną przez Wykonawcę.

6.7. Certyfikaty i deklaracje

Inżynier może dopuścić do użycia tylko te materiały, które posiadają:

certyfikat na znak bezpieczeństwa wykazujący, że zapewniono zgodność z kryteriami technicznymi określonymi na podstawie Polskich Norm, Norm , aprobat technicznych oraz właściwych przepisów i dokumentów technicznych,

deklarację zgodności lub certyfikat zgodności z:

Polską Normą lub aprobatą techniczną, w przypadku wyrobów, dla których nie ustanowiono Polskiej Normy, jeżeli nie są objęte certyfikacją określoną w pkt 1

i które spełniają wymogi STWiORB.

W przypadku materiałów, dla których ww. dokumenty są wymagane przez STWiORB, każda partia dostarczona do robót będzie posiadać te dokumenty, określające w sposób jednoznaczny jej cechy.

Produkty przemysłowe muszą posiadać ww. dokumenty wydane przez producenta, a w razie potrzeby poparte wynikami badań wykonanych przez niego. Kopie wyników tych badań będą dostarczone przez Wykonawcę Inżynierowi.

Jakiegokolwiek materiały, które nie spełniają tych wymagań będą odrzucone.

6.8. Dokumenty budowy

(1) Dziennik budowy

Dziennik budowy jest wymaganym dokumentem prawnym obowiązującym Zamawiającego i Wykonawcę w okresie od przekazania Wykonawcy terenu budowy do końca okresu gwarancyjnego. Odpowiedzialność za prowadzenie dziennika budowy zgodnie z obowiązującymi przepisami spoczywa na Wykonawcy.

Zapisy w dzienniku budowy będą dokonywane na bieżąco i będą dotyczyć przebiegu robót, stanu bezpieczeństwa ludzi i mienia oraz technicznej i gospodarczej strony budowy.

Każdy zapis w dzienniku budowy będzie opatrzony datą jego dokonania, podpisem osoby, która dokonała zapisu, z podaniem jej imienia i nazwiska oraz stanowiska służbowego. Zapisy będą czytelne, dokonane trwałą techniką, w porządku chronologicznym, bezpośrednio jeden pod drugim, bez przerw.

Załączone do dziennika budowy protokoły i inne dokumenty będą oznaczone kolejnym numerem załącznika i opatrzone datą i podpisem Wykonawcy i Inżyniera.

Do dziennika budowy należy wpisywać w szczególności:

- datę przekazania Wykonawcy terenu budowy,
- datę przekazania przez Zamawiającego dokumentacji projektowej,
- datę uzgodnienia przez Inżyniera programu zapewnienia jakości i harmonogramów robót,
- terminy rozpoczęcia i zakończenia poszczególnych elementów robót,
- przebieg robót, trudności i przeszkody w ich prowadzeniu, okresy i przyczyny przerw w robotach,
- uwagi i polecenia Inżyniera,
- daty zarządzenia wstrzymania robót, z podaniem powodu,
- zgłoszenia i daty odbiorów robót zanikających i ulegających zakryciu, częściowych i ostatecznych odbiorów robót,
- wyjaśnienia, uwagi i propozycje Wykonawcy,
- stan pogody i temperaturę powietrza w okresie wykonywania robót podlegających ograniczeniom lub wymaganiom szczególnym w związku z warunkami klimatycznymi,
- zgodność rzeczywistych warunków geotechnicznych z ich opisem w dokumentacji projektowej,
- dane dotyczące czynności geodezyjnych (pomiarowych) dokonywanych przed i w trakcie wykonywania robót,
- dane dotyczące sposobu wykonywania zabezpieczenia robót,
- dane dotyczące jakości materiałów, pobierania próbek oraz wyniki przeprowadzonych badań z podaniem, kto je przeprowadzał,
- wyniki prób poszczególnych elementów budowli z podaniem, kto je przeprowadzał,
- inne istotne informacje o przebiegu robót.
- Propozycje, uwagi i wyjaśnienia Wykonawcy, wpisane do dziennika budowy będą przedłożone Inżynierowi do ustosunkowania się.
- Decyzje Inżyniera wpisane do dziennika budowy Wykonawca podpisuje z zaznaczeniem ich przyjęcia lub zajęciem stanowiska.

Wpis projektanta do dziennika budowy obliguje Inżyniera do ustosunkowania się. Projektant nie jest jednak stroną umowy i nie ma uprawnień do wydawania poleceń Wykonawcy robót.

(2) Książka obmiarów

Książka obmiarów stanowi dokument pozwalający na rozliczenie faktycznego postępu każdego z elementów robót. Obmiary wykonanych robót przeprowadza się w sposób ciągły w jednostkach przyjętych w kosztorysie i wpisuje do książki obmiarów.

(3) Dokumenty laboratoryjne

Dzienniki laboratoryjne, deklaracje zgodności lub certyfikaty zgodności materiałów, orzeczenia o jakości materiałów, recepty robocze i kontrolne wyniki badań Wykonawcy będą gromadzone w formie uzgodnionej w programie zapewnienia jakości. Dokumenty te stanowią załączniki do odbioru robót. Winny być udostępnione na każde życzenie Inżyniera.

(4) Pozostałe dokumenty budowy

Do dokumentów budowy zalicza się, oprócz wymienionych w punktach (1) - (3) następujące dokumenty:

- pozwolenie na realizację zadania budowlanego,
- protokoły przekazania terenu budowy,
- umowy cywilno-prawne z osobami trzecimi i inne umowy cywilno-prawne,
- protokoły odbioru robót,
- protokoły z porad i ustaleń,
- korespondencję na budowie.

(5) Przechowywanie dokumentów budowy

Dokumenty budowy będą przechowywane na terenie budowy w miejscu odpowiednio zabezpieczonym.

Zaginięcie któregośkolwiek z dokumentów budowy spowoduje jego natychmiastowe odtworzenie w formie przewidzianej prawem.

Wszelkie dokumenty budowy będą zawsze dostępne dla Inżyniera i przedstawiane do wglądu na życzenie Zamawiającego.

7. OBMIAR ROBÓT

7.1. Ogólne zasady obmiaru robót

Obmiar robót będzie określać faktyczny zakres wykonywanych robót zgodnie z dokumentacją projektową i STWiORB, w jednostkach ustalonych w kosztorysie.

Obmiaru robót dokonuje Wykonawca po pisemnym powiadomieniu Inżyniera o zakresie obmierzanych robót i terminie obmiaru, co najmniej na 3 dni przed tym terminem.

Wyniki obmiaru będą wpisane do książki obmiarów.

Jakiegokolwiek błąd lub przeoczenie (opuszczenie) w ilościach podanych w ślepym kosztorysie lub gdzie indziej w STWiORB nie zwalnia Wykonawcy od obowiązku ukończenia wszystkich robót. Błędne dane zostaną poprawione wg instrukcji Inżyniera na piśmie.

Obmiar gotowych robót będzie przeprowadzony z częstością wymaganą do celu miesięcznej płatności na rzecz Wykonawcy lub w innym czasie określonym w umowie lub oczekiwanym przez Wykonawcę i Inżyniera.

7.2. Zasady określania ilości robót i materiałów

Długości i odległości pomiędzy wyszczególnionymi punktami skrajnymi będą obmierzone poziomo wzdłuż linii osiowej.

Jeśli STWiORB właściwe dla danych robót nie wymagają tego inaczej, objętości będą wyliczone w m³ jako długość pomnożona przez średni przekrój.

Ilości, które mają być obmierzone wagowo, będą ważone w tonach lub kilogramach zgodnie z wymaganiami STWiORB.

7.3. Urządzenia i sprzęt pomiarowy

Wszystkie urządzenia i sprzęt pomiarowy, stosowany w czasie obmiaru robót będą zaakceptowane przez Inżyniera.

Urządzenia i sprzęt pomiarowy zostaną dostarczone przez Wykonawcę. Jeżeli urządzenia te lub sprzęt wymagają badań atestujących to Wykonawca będzie posiadać ważne świadectwa legalizacji.

Wszystkie urządzenia pomiarowe będą przez Wykonawcę utrzymywane w dobrym stanie, w całym okresie trwania robót.

7.4. Czas przeprowadzenia obmiaru

Obmiary będą przeprowadzone przed częściowym lub ostatecznym odbiorem odcinków robót, a także w przypadku występowania dłuższej przerwy w robotach.

Obmiar robót zanikających przeprowadza się w czasie ich wykonywania.

Obmiar robót podlegających zakryciu przeprowadza się przed ich zakryciem.

Roboty pomiarowe do obmiaru oraz nieodzowne obliczenia będą wykonane w sposób zrozumiały i jednoznaczny.

Wymiary skomplikowanych powierzchni lub objętości będą uzupełnione odpowiednimi szkicami umieszczonymi na karcie książki obmiarów. W razie braku miejsca szkice mogą być dołączone w formie oddzielnego załącznika do książki obmiarów, którego wzór zostanie uzgodniony z Inżynierem.

7.5. Jednostki obmiarowe

Każdy element rozliczeniowy przedstawiony w kosztorysie ofertowym Wykonawcy powinien zawierać w sobie część kosztów ogólnych, wynikający m.in. z niniejszej STWiORB, przypadający na przyporządkowaną mu jednostkę obmiarową.

Uwaga!

W przypadku gdy odrębne rozliczenie niektórych czynności opisanych w niniejszej STWiORB będzie celowe i może usprawnić realizację robót, wtedy Zamawiający wykaże taką czynność na formularzu ofertowym, a Wykonawca usunie taki koszt z tzw. „kosztów ogólnych” kosztorysu (*doliczanych częściowo do każdej pozycji kosztorysu*) i ujmie koszty tych czynności we wskazanym miejscu w formularzu.

Jednostką rozliczeniową tak wyodrębnionych czynności będzie „ryczałt”.

8. Wymiary skomplikowanych powierzchni lub objętości będą uzupełnione odpowiednimi szkicami umieszczonymi na karcie książki ODBIÓR ROBÓT

8.1. Rodzaje odbiorów robót

W zależności od ustaleń odpowiednich STWiORB, roboty podlegają następującym etapom odbioru:

- odbiorowi robót zanikających i ulegających zakryciu,
- odbiorowi częściowemu,
- odbiorowi ostatecznemu,

odbiorowi pogwarancyjnemu.

8.2. Odbiór robót zanikających i ulegających zakryciu

Odbiór robót zanikających i ulegających zakryciu polega na finalnej ocenie ilości i jakości wykonywanych robót, które w dalszym procesie realizacji ulegną zakryciu.

Odbiór robót zanikających i ulegających zakryciu będzie dokonany w czasie umożliwiającym wykonanie ewentualnych korekt i poprawek bez hamowania ogólnego postępu robót.

Odbioru robót dokonuje Inżynier.

Gotowość danej części robót do odbioru zgłasza Wykonawca wpisem do dziennika budowy i jednoczesnym powiadomieniem Inżyniera. Odbiór będzie przeprowadzony niezwłocznie, nie później jednak niż w ciągu 3 dni od daty zgłoszenia wpisem do dziennika budowy i powiadomienia o tym fakcie Inżyniera.

Jakość i ilość robót ulegających zakryciu ocenia Inżynier na podstawie dokumentów zawierających komplet wyników badań laboratoryjnych i w oparciu o przeprowadzone pomiary, w konfrontacji z dokumentacją projektową, STWiORB i uprzednimi ustaleniami.

8.3. Odbiór częściowy

Odbiór częściowy polega na ocenie ilości i jakości wykonanych części robót. Odbioru częściowego robót dokonuje się wg zasad jak przy odbiorze ostatecznym robót. Odbioru robót dokonuje Inżynier.

8.4. Odbiór ostateczny robót

8.4.1. Zasady odbioru ostatecznego robót

Odbiór ostateczny polega na finalnej ocenie rzeczywistego wykonania robót w odniesieniu do ich ilości, jakości i wartości.

Całkowite zakończenie robót oraz gotowość do odbioru ostatecznego będzie stwierdzona przez Wykonawcę wpisem do dziennika budowy z bezzwłocznym powiadomieniem na piśmie o tym fakcie Inżyniera.

Odbiór ostateczny robót nastąpi w terminie ustalonym w dokumentach umowy, licząc od dnia potwierdzenia przez Inżyniera zakończenia robót i przyjęcia dokumentów, o których mowa w punkcie 8.4.2.

Odbioru ostatecznego robót dokona komisja wyznaczona przez Zamawiającego w obecności Inżyniera i Wykonawcy. Komisja odbierająca roboty dokona ich oceny jakościowej na podstawie przedłożonych dokumentów, wyników badań i pomiarów, ocenie wizualnej oraz zgodności wykonania robót z dokumentacją projektową i STWiORB.

W toku odbioru ostatecznego robót komisja zapozna się z realizacją ustaleń przyjętych w trakcie odbiorów robót zanikających i ulegających zakryciu, zwłaszcza w zakresie wykonania robót uzupełniających i robót poprawkowych.

W przypadkach niewykonania wyznaczonych robót poprawkowych lub robót uzupełniających w warstwie ścieralnej lub robotach wykończeniowych, komisja przerwie swoje czynności i ustali nowy termin odbioru ostatecznego.

W przypadku stwierdzenia przez komisję, że jakość wykonywanych robót w poszczególnych asortymentach nieznacznie odbiega od wymaganej dokumentacją projektową i STWiORB z uwzględnieniem tolerancji i nie ma większego wpływu na cechy eksploatacyjne obiektu i bezpieczeństwo ruchu, komisja dokona potrąceń, oceniając pomniejszoną wartość wykonywanych robót w stosunku do wymagań przyjętych w dokumentach umowy.

8.4.2. Dokumenty do odbioru ostatecznego

Podstawowym dokumentem do dokonania odbioru ostatecznego robót jest protokół odbioru ostatecznego robót sporządzony wg wzoru ustalonego przez Zamawiającego.

Do odbioru ostatecznego Wykonawca jest zobowiązany przygotować następujące dokumenty zebrane w tomy i opisane „Operat kołaudacyjny”:

1. Dokumentację projektową podstawową z naniesionymi zmianami oraz dodatkową, jeśli została sporządzona w trakcie realizacji umowy (dla każdej branży inwentaryzację zmian - na planie sytuacyjnym z naniesionym w kolorze przebiegiem zmiany sieci, szczegółowy plan sytuacyjny w skali 1:100 obejmujący wszystkie zmiany dotyczące elementów konstrukcji: fundamenty, podpory, skrzydełka mury oporowe itp, zmiany w przekroju podłużnym z zaznaczeniem rzędnych dna, spodu konstrukcji, niwelety i.t.p.)
2. Szczegółowe specyfikacje techniczne (podstawowe z dokumentów umowy i ew. uzupełniające lub zamienne),
3. Recepty i ustalenia technologiczne,
4. Dzienniki budowy i tabele elementów (tzw. przetargową i powykonawczą) ew. rejestry obmiarów (oryginały),
5. Wyniki pomiarów kontrolnych oraz badań i oznaczeń laboratoryjnych, zgodne z STWiORB i ew. PZJ,
6. Deklaracje zgodności lub certyfikaty zgodności wbudowanych materiałów zgodnie z STWiORB i ew. PZJ,
7. Opinię technologiczną sporządzoną na podstawie wszystkich wyników badań i pomiarów załączonych do dokumentów odbioru, wykonanych zgodnie z STWiORB i PZJ,
8. Rysunki (dokumentacje) na wykonanie robót towarzyszących oraz protokoły odbioru i przekazania tych robót właścicielom urządzeń,
9. Geodezyjną inwentaryzację powykonawczą robót i sieci uzbrojenia terenu uwzględniającą między innymi :
 - dla branży kanalizacyjnej:
 - karty studni i wpustów z zaznaczeniem: numeru studni, rzędnych góry, dna, rzędnych poszczególnych wlotów i wylotów, rodzaju materiału, datę zabudowy.
 - na planie sytuacyjnym zaznaczyć należy średnicę przewodu materiał oraz spadek
 - dla branży teletechnicznej wg wymagań właściciela urządzenia,
 - dla branży drogowej:
 - plan sytuacyjny z zaznaczonym w kolorze rodzajami nawierzchni oraz wszystkimi wbudowanymi urządzeniami (bariery, poręcze mury oporowe, przepusty, znaki drogowe, krzewy, drzewa), szkice polowe dla urządzeń
 - dla branży konstrukcyjnej (mosty, konstrukcje żelbetowe, przepusty)
10. Kopię mapy zasadniczej powstałej w wyniku geodezyjnej inwentaryzacji powykonawczej. (2 kpl dla Zamawiającego po 1 kpl. dla każdej branży),
11. Mapę numeryczną sporządzoną wg zasad opisanych w ST D-01.01.01
12. Dokumentację fotograficzną wykonaną przed i w trakcie oraz po zakończeniu budowy.

W przypadku, gdy wg komisji, roboty pod względem przygotowania dokumentacyjnego nie będą gotowe do odbioru ostatecznego, komisja w porozumieniu z Wykonawcą wyznaczy ponowny termin odbioru ostatecznego robót.

Wszystkie zarządzone przez komisję roboty poprawkowe lub uzupełniające będą zestawione wg wzoru ustalonego przez Zamawiającego.

Termin wykonania robót poprawkowych i robót uzupełniających wyznaczy komisja.

8.5. Odbiór pogwarancyjny

Odbiór pogwarancyjny polega na ocenie wykonanych robót związanych z usunięciem wad stwierdzonych przy odbiorze ostatecznym i zaistniałych w okresie gwarancyjnym.

Odbiór pogwarancyjny będzie dokonany na podstawie oceny wizualnej obiektu z uwzględnieniem zasad opisanych w punkcie 8.4.

9. PODSTAWA PŁATNOŚCI

9.1. Ustalenia ogólne

Podstawą płatności jest cena jednostkowa skalkulowana przez Wykonawcę za jednostkę obmiarową ustaloną dla danej pozycji kosztorysu.

Dla pozycji kosztorysowych wycenionych ryczałtowo podstawą płatności jest wartość (kwota) podana przez Wykonawcę w danej pozycji kosztorysu.

Cena jednostkowa lub kwota ryczałtowa pozycji kosztorysowej będzie uwzględniać wszystkie czynności, wymagania i badania składające się na jej wykonanie, określone dla tej roboty w STWiORB i w dokumentacji projektowej.

Ceny jednostkowe lub kwoty ryczałtowe robót będą obejmować:

robocizną bezpośrednią wraz z towarzyszącymi kosztami,
wartość zużytych materiałów wraz z kosztami zakupu, magazynowania, ewentualnych ubytków i transportu na teren budowy,
wartość pracy sprzętu wraz z towarzyszącymi kosztami,
koszty pośrednie, zysk kalkulacyjny i ryzyko,
podatki obliczone zgodnie z obowiązującymi przepisami.
Do cen jednostkowych nie należy wliczać podatku VAT.

9.2. Warunki umowy i wymagania ogólne DM.00.00.00

Koszt dostosowania się do wymagań warunków umowy i wymagań ogólnych zawartych w DM 00.00.00 obejmuje wszystkie warunki określone w ww. dokumentach, a nie wyszczególnione w kosztorysie.

9.3. Objazdy, przejazdy i organizacja ruchu

Dokumentacja projektowa zawiera Projekt Organizacji Ruchu na czas budowy. W przypadku wprowadzenia zmian organizacji ruchu na czas budowy przez Wykonawcę koszty projektu i wykonania tej organizacji ponosi wówczas Wykonawca. Projekt zamienny wymaga uzgodnienia i zatwierdzenia przez właściwy organ i administratora drogi. Po stronie Wykonawcy leży również spełnienie roszczeń osób i podmiotów, które w związku z wprowadzeniem Organizacji Ruchu na czas budowy i prowadzeniem robót doznają jakiegokolwiek uszczerbku.

W przypadku gdy zamawiający wyodrębni element rozliczeniowy robót dotyczący tymczasowej organizacji ruchu, jednostką rozliczeniową takich robót będzie ryczałt – zgodnie z p. 7.5. niniejszej STWiORB. Ryczałtowa pozycja rozliczeniowa powinna obejmować:

a) Ewentualne koszty opisane we wstępie niniejszego podpunktu (w tym zabezpieczenie się Wykonawcy na wypadek roszczeń, opis jw.)

b) Koszt wybudowania objazdów/przejazdów i organizacji ruchu obejmuje:

opracowanie oraz uzgodnienie z Inżynierem i odpowiednimi instytucjami projektu organizacji ruchu na czas trwania budowy, wraz z dostarczeniem kopii projektu Inżynierowi/Kierownikowi projektu i wprowadzaniem dalszych zmian i uzgodnień wynikających z postępu robót,

ustawienie tymczasowego oznakowania i oświetlenia zgodnie z wymaganiami bezpieczeństwa ruchu, w tym, ustawienie urządzeń wahadłowej sygnalizacji świetlnej,

opłaty/dzierżawy terenu,

(ewentualne) opłaty administracyjne za zajęcie pasa drogowego,

przygotowanie terenu,

konstrukcję tymczasowej nawierzchni, ramp, chodników, krawężników, barier, oznakowań i drenażu,

tymczasową przebudowę urządzeń obcych.

c) Koszt utrzymania objazdów/przejazdów i organizacji ruchu obejmuje:

– bieżące utrzymanie wprowadzonej organizacji ruchu - oczyszczanie, przestawienie, przykrycie i usunięcie tymczasowych oznakowań pionowych, poziomych, barier i świateł, utrzymanie kompletności oznakowania (wymiana/uzupełnianie uszkodzonych/skradzionych znaków),

– bieżąca aktualizacja tymczasowej organizacji ruchu, zgodnie z założonym etapowaniem robót, utrzymanie płynności ruchu publicznego.

d) Koszt likwidacji objazdów/przejazdów i organizacji ruchu obejmuje:

– likwidacja wszystkich oznakowań tymczasowych, łącznie ze znakami i tablicami objazdu(ów) poza terenem robót, jeśli występują,
– doprowadzenie terenu do stanu pierwotnego.

– W przypadku gdy Zamawiający nie wyodrębni elementu rozliczeniowego robót dotyczącego tymczasowej organizacji ruchu, przyjmuje się, że koszty wprowadzenia takiej organizacji ruchu są zawarte w kosztach ogólnych kosztorysu, podobnie jak inne czynności i obowiązki wynikające z niniejszej STWiORB i są wliczone w ceny ofertowej Wykonawcy.

10. PRZEPISY ZWIĄZANE

13. [1] Ustawa z dnia 7 lipca 1994 r. -Prawo budowlane (Dz. U. 1994 nr 89, poz. 414 z późniejszymi zmianami).

14. [2] Zarządzenie Ministra Infrastruktury z dnia 19 listopada 2001 r. w sprawie dziennika budowy, montażu i rozbiórki oraz tablicy informacyjnej (Dz. U. 2001 nr 138. poz. 1555),

15. [3] Ustawa z dnia 21 marca 1985 r. o drogach publicznych (Dz. U. 1985 nr 14, poz. 60 z późniejszymi zmianami),
16. [4] Ustawa z dnia 27 kwietnia 2001 r. Prawo ochrony środowiska (Dz. U. 2001 nr 62, poz. 627; z późniejszymi zmianami),
17. [5] Ustawa z dnia 27 lipca 2001 r. o wprowadzeniu ustawy - Prawo ochrony środowiska, ustawy o odpadach oraz o zmianie niektórych ustaw (Dz. U. 2001 nr 100, poz. 1085; z późniejszymi zmianami),
18. [6] Ustawa z dnia 27 kwietnia 2001 r. o odpadach (Dz. U. 2001 nr 62, poz. 628; z późniejszymi zmianami),
19. [7] Rozporządzenie Ministra Środowiska z dnia 27 września 2001 r. w sprawie katalogu odpadów (Dz. U. 2001 nr 112, poz. 1206), [8] Rozporządzenie Ministra Środowiska z dnia 11 grudnia 2001 r. w sprawie wzorów dokumentów stosowanych na potrzeby ewidencji odpadów (Dz. U. 2001 nr 152, poz. 1736),
20. [9] Ustawa z dnia 20 czerwca 1997 r. Prawo o ruchu drogowym (Dz. U. 1997 nr 98, poz. 602; z późniejszymi zmianami),
21. [10] Rozporządzenie Ministra Infrastruktury z dnia 3 lipca 2003 r. w sprawie szczegółowych warunków technicznych dla znaków i sygnałów drogowych oraz urządzeń bezpieczeństwa ruchu drogowego i warunków ich umieszczania na drogach (Dz. U. 2003 nr 220, poz. 2181), [J1] Rozporządzenie Ministra Infrastruktury z dnia 23 września 2003 r. w sprawie szczegółowych warunków zarządzania ruchem na drogach oraz wykonywania nadzoru nad tym zarządzaniem (Dz. U. 2003 nr 177, poz. 1729).
22. [12] Rozporządzenie Ministra Infrastruktury z dnia 27 sierpnia 2002 r. w sprawie szczegółowego zakresu i formy planu bezpieczeństwa i ochrony zdrowia oraz szczegółowego zakresu rodzajów robót budowlanych, stwarzających zagrożenia bezpieczeństwa i zdrowia ludzi. (Dz. U. Nr 151 poz. 1256).

D.01.01.01. WYZNACZENIE TRASY I PUNKTÓW WYSOKOŚCIOWYCH

1. WSTĘP

1.1. Przedmiot Specyfikacji Technicznej Wykonania i Odbioru Robót Budowlanych

Przedmiotem niniejszej Specyfikacji Technicznej Wykonania i Odbioru Robót Budowlanych (STWiORB) są wymagania dotyczące wykonania i odbioru robót w ramach realizacji zadania p.n.: **Remont nawierzchni jezdni i pobocza u. Żorskiej w Orzeszu na odc. od Marketu "DINO" do pos. 54.**

1.2. Zakres stosowania STWiORB

STWiORB stosowana jest jako dokument przetargowy i kontraktowy przy zlecaniu i realizacji robót zgodnych z pkt. 1.1.

1.3. Zakres robót objętych STWiORB

Ustalenia zawarte w niniejszej STWiORB dotyczą zasad prowadzenia robót związanych z wszystkimi czynnościami umożliwiającymi i mającymi na celu wyznaczenie w terenie przebiegu trasy drogowej oraz wykonanie geodezyjnego pomiaru powykonawczego.

1.3.1. Wyznaczenie trasy i punktów wysokościowych

W zakres robót pomiarowych, związanych z wyznaczeniem trasy i punktów wysokościowych wchodzi:

- a) sprawdzenie wyznaczenia sytuacyjnego i wysokościowego punktów głównych osi trasy i punktów wysokościowych,
- b) wyznaczenie dodatkowych punktów wysokościowych (reperów roboczych / osnowy realizacyjnej),
- c) wytyczenia dla istotnych elementów robót, tj. wyznaczenie w terenie przebiegu trasy drogowej (osi), urządzeń etc.
- d) wyznaczenie przekrojów poprzecznych oraz innych punktów charakterystycznych realizowanego obiektu, w tym także punktów dodatkowych, wg ewentualnych potrzeb.
- e) zastabilizowanie punktów w sposób trwały, ochrona ich przed zniszczeniem oraz oznakowanie w sposób ułatwiający odszukanie i ewentualne odtworzenie.
- f) pomiary powykonawcze robót wykonanych – w szczególności robót zanikających,
- g) geodezyjna i projektowa dokumentacja powykonawcza, wraz z aktualizacją mapy zasadniczej terenu w zasobach geodezyjnych Jednostek zarządzających tymi zasobami.
- h) **przeniesienie punktów istniejącej osnowy geodezyjnej poza granicę robót ziemnych wraz z odtworzeniem wysokościowym.**

1.3.2. Wyznaczenie obiektów mostowych lub konstrukcyjnych

Wyznaczenie obiektów mostowych/konstrukcyjnych obejmuje sprawdzenie wyznaczenia osi obiektu i punktów wysokościowych, zastabilizowanie ich w sposób trwały, ochronę ich przed zniszczeniem, oznakowanie w sposób ułatwiający odszukanie i ewentualne odtworzenie oraz wyznaczenie usytuowania obiektu (kontur, podpory, punkty).

1.4. Określenia podstawowe

1.4.1. Punkty główne trasy - punkty załamania osi trasy, punkty kierunkowe oraz początkowy i końcowy punkt trasy.

1.4.2. Ośrodek – Tutaj oznacza „PODGiK – Powiatowy Ośrodek Dokumentacji Geodezyjnej i Kartograficznej” lub „GODGiK - Gminny Ośrodek Dokumentacji Geodezyjnej i Kartograficznej”.

1.4.3. Pozostałe określenia podstawowe są zgodne z obowiązującymi, odpowiednimi polskimi normami i z definicjami podanymi w STWiORB DM 00.00.00 „Wymagania ogólne”.

1.5. Ogólne wymagania dotyczące robót

Ogólne wymagania dotyczące robót podano w STWiORB DM 00.00.00 „Wymagania ogólne”.

1.6. Wspólny Słownik Zamówień (CPV)

Kody grup, klas i kategorii robót Wspólnego Słownika Zamówień (CPV) dotyczących przedmiotu zamówienia podano w STWiORB DM.00.00.00 „Wymagania Ogólne”.

2. MATERIAŁY

2.1. Ogólne wymagania dotyczące materiałów

Ogólne wymagania dotyczące materiałów, ich pozyskiwania i składowania podano w STWiORB DM 00.00.00 „Wymagania ogólne”.

2.2. Rodzaje materiałów

Do utrwalenia punktów głównych trasy należy stosować pale drewniane z gwoździem lub prętym stalowym, słupki betonowe albo rury metalowe o długości około 0,50 metra.

Pale drewniane umieszczone poza granicą robót ziemnych, w sąsiedztwie punktów załamania trasy, powinny mieć średnicę od 0,15 do 0,20 m i długość od 1,5 do 1,7 m.

Do stabilizacji pozostałych punktów należy stosować paliki drewniane średnicy od 0,05 do 0,08 m i długości około 0,30 m, a dla punktów utrwalanych w istniejącej nawierzchni bolce stalowe średnicy 5 mm i długości od 0,04 do 0,05 m.

„Świadki” powinny mieć długość około 0,50 m i przekrój prostokątny.

Do utrwalenia punktów osnowy geodezyjnej należy stosować materiały zgodne z Instrukcjami technicznymi G-1 i G-2.

3. SPRZĘT

3.1. Ogólne wymagania dotyczące sprzętu

Ogólne wymagania dotyczące sprzętu podano w STWiORB DM 00.00.00 „Wymagania ogólne”.

3.2. Sprzęt pomiarowy

Do wyznaczenia sytuacyjnego trasy i punktów wysokościowych należy stosować następujący sprzęt:

- teodolity lub tachimetry,
- niwelatory,
- dalmierze,
- tyczki,
- łąty,
- taśmy stalowe, szpilki,
- inny sprzęt zaakceptowany przez Inżyniera.

Sprzęt stosowany do wyznaczenia trasy drogowej i jej punktów wysokościowych powinien gwarantować uzyskanie wymaganej dokładności pomiaru.

4. TRANSPORT

4.1. Ogólne wymagania dotyczące transportu

Ogólne wymagania dotyczące transportu podano w STWiORB DM 00.00.00 „Wymagania ogólne”.

4.2. Transport sprzętu i materiałów

Sprzęt i materiały do wyznaczenia trasy można przewozić dowolnymi środkami transportu.

5. WYKONANIE ROBÓT

5.1. Ogólne zasady wykonania robót

Ogólne zasady wykonania robót podano w STWiORB DM 00.00.00 „Wymagania ogólne”.

Wykonawca jest zobowiązany do wykonania Projektu Technologii i Organizacji Robót oraz Programu Zapewnienia Jakości i przedstawienia go Inżynierowi w celu akceptacji.

5.2. Zasady wykonywania prac pomiarowych

Prace pomiarowe powinny być wykonane zgodnie z obowiązującymi Instrukcjami GUGiK (od 1 do 7).

Wykonawca powinien przeprowadzić obliczenia i pomiary geodezyjne niezbędne do szczegółowego wytyczenia robót.

Prace pomiarowe powinny być wykonane przez osoby posiadające odpowiednie kwalifikacje i uprawnienia.

Wykonawca powinien natychmiast poinformować Inżyniera o wszelkich błędach wykrytych w wytyczeniu punktów głównych trasy i reperów roboczych. Błędy te powinny być usunięte na koszt Zamawiającego.

Wykonawca powinien sprawdzić czy rzędne terenu określone w Dokumentacji Projektowej są zgodne z rzeczywistymi rzędnymi terenu. Jeżeli Wykonawca stwierdzi, że rzeczywiste rzędne terenu istotnie różnią się od rzędnych określonych w Dokumentacji Projektowej, to powinien powiadomić o tym Inżyniera. Ukształtowanie terenu w takim rejonie nie powinno być zmieniane przed podjęciem odpowiedniej decyzji przez Inżyniera. Wszystkie roboty dodatkowe, wynikające z różnic rzędnych terenu podanych w Dokumentacji Projektowej i rzędnych rzeczywistych, akceptowane przez Inżyniera, zostaną wykonane na koszt Zamawiającego. Zaniechanie powiadomienia Inżyniera oznacza, że roboty dodatkowe w takim przypadku obciążą Wykonawcę.

Wszystkie roboty, które bazują na pomiarach Wykonawcy, nie mogą być rozpoczęte przed zaakceptowaniem wyników pomiarów przez Inżyniera.

Punkty wierzchołkowe, punkty główne trasy i punkty pośrednie osi trasy muszą być zaopatrzone w oznaczenia określające w sposób wyraźny i jednoznaczny charakterystykę i położenie tych punktów. Forma i wzór tych oznaczeń powinny być zaakceptowane przez Inżyniera.

Wykonawca jest odpowiedzialny za ochronę wszystkich punktów pomiarowych i ich oznaczeń w czasie trwania robót. Jeżeli znaki pomiarowe zostaną zniszczone przez Wykonawcę świadomie lub wskutek zaniedbania, a ich odtworzenie jest konieczne do dalszego prowadzenia robót, to zostaną one odtworzone na koszt Wykonawcy.

Wszystkie pozostałe prace pomiarowe konieczne dla prawidłowej realizacji robót należą do obowiązków Wykonawcy.

5.3. Sprawdzenie wyznaczenia punktów głównych osi trasy i punktów wysokościowych

Punkty wierzchołkowe trasy i inne punkty główne powinny być zastabilizowane w sposób trwały, przy użyciu pali drewnianych lub słupków betonowych, a także dowiązane do punktów pomocniczych, położonych poza granicą robót ziemnych.

Zamawiający powinien założyć robocze punkty wysokościowe (repery robocze) wzdłuż osi trasy drogowej.

Maksymalna odległość między reperami roboczymi wzdłuż trasy drogowej powinna wynosić 300 metrów.

Repery robocze należy założyć poza granicami robót związanych z wykonaniem trasy drogowej i obiektów towarzyszących. Jako repery robocze można wykorzystać punkty stałe na stabilnych, istniejących budowlach wzdłuż trasy drogowej. O ile brak takich punktów, repery robocze należy założyć w postaci słupków betonowych lub grubych kształtowników stalowych, osadzonych w gruncie w sposób wykluczający osiadanie, zaakceptowany przez Inżyniera.

Rzędne reperów roboczych należy określać z taką dokładnością, aby średni błąd niwelacji po wyrównaniu był mniejszy od 4 mm/km, stosując niwelację podwójną w nawiązaniu do reperów państwowych.

Repery robocze powinny być wyposażone w dodatkowe oznaczenia, zawierające wyraźne i jednoznaczne określenie nazwy reperu i jego rzędnej.

5.4. Wyznaczenie osi trasy

Tyczenie osi trasy należy wykonać w oparciu o Dokumentację Projektową, przy wykorzystaniu sieci poligonizacji państwowej albo innej osnowy geodezyjnej, określonej w Dokumentacji Projektowej.

Oś trasy powinna być wyznaczona w punktach głównych i w punktach pośrednich nie rzadziej niż co 50 metrów.

Dopuszczalne odchylenie sytuacyjne wytyczonej osi trasy w stosunku do dokumentacji projektowej nie może być większe niż 5 cm. Rzędne niwelety punktów osi trasy należy wyznaczyć z dokładnością do 1 cm w stosunku do rzędnych niwelety określonych w Dokumentacji Projektowej.

Do utrwalenia osi trasy w terenie należy użyć materiałów wymienionych w pkt 2.2.

Usunięcie pali z osi trasy jest dopuszczalne tylko wówczas, gdy Wykonawca robót zastąpi je odpowiednimi palami po obu stronach osi, umieszczonych poza granicą robót.

5.5. Wyznaczenie przekrojów poprzecznych

Wyznaczenie przekrojów poprzecznych obejmuje wyznaczenie krawędzi nasypów i wykopów na powierzchni terenu (określenie granicy robót), zgodnie z Dokumentacją Projektową oraz w miejscach wymagających uzupełnienia dla poprawnego przeprowadzenia robót i w miejscach zaakceptowanych przez Inżyniera.

Do wyznaczania krawędzi nasypów i wykopów należy stosować dobrze widoczne paliki. Odległość między palikami należy dostosować do ukształtowania terenu oraz geometrii trasy drogowej. Odległość ta co najmniej powinna odpowiadać odstępowi kolejnych przekrojów poprzecznych.

Profilowanie przekrojów poprzecznych musi umożliwiać wykonanie nasypów i wykopów o kształcie zgodnym z Dokumentacją Projektową.

5.6. Inwentaryzacja powykonawcza

5.6.1. Inwentaryzacja geodezyjna powykonawcza obejmuje wykonanie pomiaru elementów treści mapy zasadniczej zgodnie z zasadami określonymi w Instrukcji technicznej K1 Głównego Urzędu Geodezji i Kartografii [8].

Zgodnie z zapisami instrukcji jw. , pomiar powykonawczy powinien obejmować „część obligatoryjną” oraz „część fakultatywną”.

a) Część obligatoryjna powinna zawierać:

- Punkty osnowy geodezyjnej,
- Elementy ewidencji gruntów i budynków,
- Naziemne, nadziemne i podziemne elementy sieci uzbrojenia (*w tym opisy średnic nominalnych przewodów (dla sieci rurociągowych) oraz mocy lub rodzaju przewodów dla sieci kablowych/światłowodowych*),
- Obiekty i urządzenia techniczno gospodarcze (budowle i budynki),
- Obiekty drogowe i kolejowe, szczegóły uliczne,
- Przydrożne drzewa, zieleńce, żywopłoty, pomniki przyrody,
- pozostałe obligatoryjne wymienione w instrukcji.

b) Część fakultatywna z kolei obejmuje elementy nie ujęte w części obligatoryjnej, a wymagane przez ośrodek i/lub inwestora , w szczególności – ustala się, że będą to takie elementy jak:

- Konstrukcje wsporcze znaków drogowych– tablic o dużych rozmiarach (powyżej 5m²)
- Konstrukcje wsporcze przydrożnych reklam,
- Urządzenia sygnalizacji świetlnej,
- Przydrożne pomniki i kapliczki, krzyże,
- Określenie rodzajów mierzonych nawierzchni – (np. ch.b, j.asf., k.bruk, itp.),
- Dla dróg krajowych dodatkowo – lokalizacje barier ochronnych (początek, koniec, punkty załamania)

Ewentualny odmienny zakres aktualizacji wymagać będzie wzajemnych ustaleń pomiędzy Wykonawcą a Inżynierem Zamawiającego.

5.6.2. Inwentaryzację powykonawczą sporządzić wg rozporządzenia Ministra Rozwoju Regionalnego i Budownictwa w sprawie zasady kompletowania dokumentacji geodezyjnej i kartograficznej O-3 [9], w formie operatu wymaganego przez lokalny Ośrodek.

5.6.3. Pozyskaną mapę powykonawczą Wykonawca przekazuje Zamawiającemu

5.7. Przeniesienie osnowy geodezyjnej

Prace związane z przeniesieniem odtworzeniem Państwowej osnowy geodezyjnej.

Zg z Art. 15 Ustawy -Prawo geodezyjne [10] znaki geodezyjne (czyt. punkty), urządzenia je zabezpieczające oraz budowle triangulacyjne **podlegają ochronie**. Ponadto, zg z Art. 48, 3) Ustawy [10] – kto uszkodzi punkt geodezyjny **jest zobligowany do poinformowania** właściwego organu geodezyjnego oraz podlega przepisom karnym.

Legalne przeniesienie osnowy geodezyjnej poza granicę robót wraz z odtworzeniem wysokościowym może być wykonane tylko przez uprawnione do tego rodzaju prac jednostki geodezyjne. Przeniesienie osnowy geodezyjnej musi być wykonane przed przystąpieniem do robót objętych Projektem. Projekt osnowy należy uzgodnić z właściwym Ośrodkiem Dokumentacji Geodezyjnej i Kartografii.

6. KONTROLA JAKOŚCI ROBÓT

6.1. Ogólne zasady kontroli jakości robót

Ogólne zasady kontroli jakości robót podano w STWiORB DM 00.00.00 „Wymagania ogólne”.

6.2. Kontrola jakości prac pomiarowych

Kontrolę jakości prac pomiarowych związanych z wyznaczeniem trasy i punktów wysokościowych należy prowadzić według ogólnych zasad określonych w instrukcjach i wytycznych GUGiK (1,2,3,4,5,6,7) zgodnie z wymaganiami podanymi w pkt 5.4.

7. OBMIAR ROBÓT

7.1. Ogólne zasady obmiaru robót

Ogólne zasady obmiaru robót podano w STWiORB DM 00.00.00 „Wymagania ogólne”.

7.2. Jednostka obmiarowa

Jednostką obmiarową jest **kilometr (km)** wyznaczenia trasy w terenie oraz wszystkich pomiarów towarzyszących, wraz z wznowieniem punktów granicznych pasa drogowego.

Jednostką obmiarową jest **komplet (kpl.)** wykonanych pomiarów powykonawczych.

Jednostką obmiarową jest **punkt (punkt)** – dla odtworzenia pojedynczego punktu geodezyjnego państwowej osnowy geodezyjnej.

8. ODBIÓR ROBÓT

8.1. Ogólne zasady odbioru robót

Ogólne zasady odbioru robót podano w STWiORB DM 00.00.00 „Wymagania ogólne”.

8.2. Sposób odbioru robót

Odbiór robót związanych z wyznaczeniem trasy w terenie następuje na podstawie szkiców i dzienników pomiarów geodezyjnych lub protokołu z kontroli geodezyjnej, które Wykonawca przedkłada Inżynierowi.

W przypadku niezgodności wykonania robót z Dokumentacją Projektową, Wykonawca jest zobowiązany do ich poprawy na własny koszt.

9. PODSTAWA PŁATNOŚCI

9.1. Ogólne ustalenia dotyczące podstawy płatności

Ogólne ustalenia dotyczące podstawy płatności podano w STWiORB DM 00.00.00 „Wymagania ogólne”.

9.2. Cena jednostki obmiarowej

Cena jednostkowa za wykonanie **1 km** wyznaczenia trasy i punktów wysokościowych obejmuje:

- wykonanie Projektu Technologii i Organizacji Robót oraz Programu Zapewnienia Jakości,
- pozyskanie wszystkich materiałów niezbędnych do wykonania robót geodezyjnych,
- sprawdzenie wyznaczenia punktów głównych osi trasy i punktów wysokościowych,
- uzupełnienie osi trasy dodatkowymi punktami,
- wyznaczenie dodatkowych punktów wysokościowych,
- wyznaczenie przekrojów poprzecznych z ewentualnym wytyczeniem dodatkowych przekrojów,

- zastabilizowanie punktów osnowy geodezyjnej w sposób trwały, ochrona ich przed zniszczeniem i oznakowanie ułatwiające odszukanie i ewentualne odtworzenie,
- wykonywanie pomiarów kontrolnych rzędnych i szerokości poszczególnych elementów robót zgodnie z wymaganiami odpowiednich STWiORB, obsługa geodezyjna robót związanych z przebudową lub zabezpieczeniem istniejących sieci uzbrojenia,
- obsługa geodezyjna robót konstrukcyjnych,
- utrzymanie zniszczonych punktów geodezyjnych,
- odtworzenie znaków geodezyjnych należących do państwowej osnowy geodezyjnej, kolidujących z nowym zagospodarowaniem terenu po przebudowie drogi,
- uporządkowanie terenu robót,
- koszty Ośrodków geodezyjnych.

Cena jednostkowa za wykonanie **1 kpl** inwentaryzacji geodezyjnej powykonawczej obejmuje:

- Wykonanie wszystkich pomiarów inwentaryzacyjnych elementów treści mapy zasadniczej, a w tym:
 - pomiarów wykonanych w trakcie robót, gdy roboty miały charakter zanikający (np. lokalizacji sieci podziemnych)
 - pomiarów powykonawczych pozostałych elementów treści mapy.powyższe powinno zostać wykonane w zakresie określonym w p. 5. wg p. 5.6.1. niniejszej STWiORB,
- Sporządzenie operatu geodezyjnego, a po jego przyjęciu przez Ośrodek - pozyskanie kopii mapy powykonawczej i przekazanie ich wg właściwości Zamawiającemu, w ilości określonej w Zamówieniu.
Ponadto:
- uporządkowanie terenu robót,
- wszelkie koszty Ośrodków geodezyjnych.

Cena jednostkowa za odtworzenie **1 punktu** państwowej osnowy geodezyjnej obejmuje:

- Wykonanie wszystkich pomiarów inwentaryzacyjnych przenoszonego punktu wraz z nawiązaniem do innych państwowych osnów geodezyjnych, przez osobę posiadającą wymagane uprawnienia do tego typu robót.
- Sporządzenie operatu geodezyjnego zawierającego przenoszony punkt (lub przenoszoną osnowę gdy przenoszony punkt stanowi element takiej osnowy)
- uporządkowanie terenu robót,
- wszelkie koszty Ośrodków geodezyjnych.

10. PRZEPISY ZWIĄZANE

1. Instrukcja techniczna O-1. Ogólne zasady wykonywania prac geodezyjnych.
2. Instrukcja techniczna G-3. Geodezyjna obsługa inwestycji, Główny Urząd Geodezji i Kartografii, Warszawa 1979.
3. Instrukcja techniczna G-1. Geodezyjna osnowa pozioma, GUGiK 1978.
4. Instrukcja techniczna G-2. Wysokościowa osnowa geodezyjna, GUGiK 1983.
5. Instrukcja techniczna G-4. Pomiary sytuacyjne i wysokościowe, GUGiK 1979.
6. Wytyczne techniczne G-3.2. Pomiary realizacyjne, GUGiK 1983.
7. Wytyczne techniczne G-3.1. Osnowy realizacyjne, GUGiK 1983.
8. Instrukcja techniczna K-1. Mapa zasadnicza, GUGiK
9. Instrukcja techniczna O-3 zasady kompletowania dokumentacji geodezyjnej i kartograficznej
10. Ustawa z dn. 17.05.1989 – Prawo geodezyjne – z późn zmianami
11. Rozporządzenie Ministra spraw wewnętrznych i administracji Dz.U. 263 poz 1572, z dn. 9.11.2011, w sprawie standardów technicznych wykonywania geodezyjnych pomiarów sytuacyjnych i wysokościowych oraz opracowywania i przekazywania wyników tych pomiarów do państwowego zasobu geodezyjnego i kartograficznego.
12. Rozporządzenie Ministra Administracji i cyfryzacji Dz.U.Poz.383 z dn. 12.02.2013 w sprawie bazy danych geodezyjnej ewidencji sieci uzbrojenia terenu, bazy danych obiektów topograficznych oraz mapy zasadniczej.

D.01.02.04. ROZBIÓRKA ELEMENTÓW DRÓG

1. WSTĘP

1.1. Przedmiot Specyfikacji Technicznej Wykonania i Odbioru Robót Budowlanych

Przedmiotem niniejszej specyfikacji technicznej wykonania i odbioru robót budowlanych (STWiORB) są wymagania dotyczące wykonania i odbioru robót w ramach realizacji zadania p.n.: **Remont nawierzchni jezdni i pobocza u. Żorskiej w Orzeszu na odc. od Marketu "DINO" do pos. 54.**

1.2. Zakres stosowania STWiORB

STWiORB stosowana jest jako dokument przetargowy i kontraktowy przy zleceniu i realizacji robót zgodnych z pkt. 1.1.

1.3. Zakres robót objętych STWiORB

Ustalenia zawarte w niniejszej specyfikacji dotyczą zasad prowadzenia robót związanych z:

- rozbiórką nawierzchni z kostki brukowej betonowej grubości 8 lub 6cm *,
- rozbiórką nawierzchni z płyt betonowych grubości 7-8cm *,
- rozbiórką nawierzchni z mieszanek mineralno-bitumicznych o gr. do 20cm*, mechanicznie lub metodą frezowania,
- rozbiórką nawierzchni z kostki kamiennej 8/11 lub 15/17cm*,
- rozbiórką nawierzchni z klinkieru drogowego gr. 7-13cm*,
- rozbiórką podbudowy z kruszywa kamiennego grubości do 60cm *,
- rozbiórką nawierzchni z kruszywa kamiennego grubości do 20cm *,
- rozbiórką krawężników i obrzeży,
- rozbiórką ław pod krawężniki i obrzeża,
- demontażem istniejących elementów studni, studzienek i kanałów kanalizacyjnych,
- demontażem istniejących przepustów na zjazdach i pod drogą, a w tym
 - 1. rozkucie ścianek czołowych,
 - 2. wykopanie i rozebranie przepustów rurowych pod drogą lub zjazdami
- załadunkiem gruzu i materiałów z rozbiórki,
- wywiezieniem gruzu i/lub materiałów z rozbiórki na składowisko miejskie, własne lub składowisko zamawiającego,
- odpłatnością za składowanie materiałów odpadowych – utylizacja,
- rozbiórką słupków i tarcz znaków pionowych,
- rozbiórką barier ochronnych wraz z wyjęciem słupków,
- rozbiórką ogrodzeń i bram posesji,
- rozbiórką tablic reklamowych,
- załadunkiem odwozem i utylizacją złomu,

*) - Grubości rozbiieranych warstw mogą różnić się od podanych wyżej, a także od podanych w przedmiarach, gdyż pomiary grubości tych warstw dla potrzeb sporządzenia dokumentacji projektowej, wykonane zostały punktowo. Nie pozwoliło to na bardziej precyzyjne określenie grubości istniejących warstw pomiędzy badanymi punktami.

Ewentualne różnice grubości warstw pomiędzy przedmiarem, a stanem faktycznym nie mogą być podstawą do jakichkolwiek roszczeń Wykonawcy, nie może być również podstawą do wstrzymania lub opóźnienia robót.

1.4. Określenia podstawowe

Stosowane określenia podstawowe są zgodne z obowiązującymi, odpowiednimi polskimi normami oraz z definicjami podanymi w z Ogólne wymagania dotyczące robót podano w STWiORB DM 00.00.00 „Wymagania ogólne”.

1.5. Wspólny Słownik Zamówień (CPV)

Kody grup, klas i kategorii robót Wspólnego Słownika Zamówień (CPV) dotyczących przedmiotu zamówienia podano w STWiORB DM.00.00.00 „Wymagania ogólne”.

2. MATERIAŁY

2.1. Ogólne wymagania dotyczące materiałów

Ogólne wymagania dotyczące materiałów, ich pozyskiwania i składowania, podano w STWiORB DM 00.00.00 „Wymagania ogólne”.

2.2. Wymagania dotyczące materiałów z rozbiórki

Materiały z rozbiórki stają się własnością Wykonawcy i jest on zobowiązany do usunięcia tych materiałów z terenu robót, **wyjątek stanowią Istniejące krawężniki kamienne, kostka kamienna, klinkier drogowy, destrukta po frezowaniu nawierzchni asfaltowych, elementy żeliwne oraz będące w zadowalającym stanie takie materiały jak: krawężniki betonowe, kostka brukowa betonowa, elementy oznakowania i/lub elementy bezpieczeństwa ruchu,** które przewidziano do ponownej zabudowy (odzysk), lub do złożenia ich w magazynie Zamawiającego. Z uwagi na powyższe, podczas rozbiórki należy zachować szczególną ostrożność, a uzyskany materiał przewieźć należy w miejsce ustalone z Inżynierem i ułożyć w odpowiedni sposób.

Ponadto **przewiduje się odzysk materiałów (kruszyw) uzyskanych z rozbiórek nawierzchni**, które wykorzystać będzie można jako podsypki, obsypki bądź górnych warstw nasypu, uzupełnienia istniejących nawierzchni gruntowych i podłoży pod pobocza.

Przydatność elementów/materiałów z rozbiórki do ponownej zabudowy, miejsce oraz sposób ich wbudowania każdorazowo oceni Inżynier podczas oględzin materiału na budowie.

3. SPRZĘT

3.1. Ogólne wymagania dotyczące sprzętu

Ogólne wymagania dotyczące sprzętu podano w STWiORB DM 00.00.00 „Wymagania ogólne”.

3.2. Sprzęt do rozbiórki

Do wykonania robót związanych z rozbiórką nawierzchni i elementów dróg może być wykorzystany sprzęt podany poniżej oraz inny zaakceptowany przez Inżyniera:

- spycharki,
- ładowarki,
- **żurawie samochodowe,**
- **samochód wieżowy z balkonem,**
- samochody ciężarowe,
- zrywarki,
- młoty pneumatyczne,
- piły mechaniczne,
- koparki,
- inny sprzęt do robót ręcznych jak młoty, kilofy itp.
- **frezarka(i) do nawierzchni bitumicznych /opis poniżej/**

3.3 Sprzęt do wykonania frezowania nawierzchni

- Należy stosować frezarki drogowe umożliwiające frezowanie nawierzchni asfaltowej na zimno na określonej głębokość.
- Frezarka powinna być sterowana elektronicznie i zapewniać zachowanie wymaganej równości oraz pochyłości poprzecznych i podłużnych powierzchni po frezowaniu, powinna także umożliwiać frezowanie wzdłuż linki wysokościowej.
- Szerokość bębna frezującego powinna być dobrana zależnie od zakresu robót. Przy lokalnych naprawach szerokość bębna może być dostosowana do szerokości skrawanych elementów nawierzchni. Przy frezowaniu całej jezdni szerokość bębna skrawającego powinna być co najmniej równa 1200 mm.
- Przy dużych robotach frezarki muszą być wyposażone w przenośnik sfrezowanego materiału, podający go z jezdni na środki transportu.
- Przy frezowaniu warstw asfaltowych na głębokość ponad 50 mm, z przeznaczeniem odzyskanego materiału do recyklingu na gorąco w otaczarce, zaleca się frezowanie współbieżne, tzn. takie, w którym kierunek obrotów bębna skrawającego jest zgodny z kierunkiem ruchu frezarki. Za zgodą Inżyniera może być dopuszczone frezowanie przeciwbieżne, tzn. takie, w którym kierunek obrotów bębna skrawającego jest przeciwny do kierunku ruchu frezarki.
- Przy pracach prowadzonych w terenie zabudowanym frezarki muszą, a poza nimi powinny, być zaopatrzone w systemy odpylania. Za zgodą Inżyniera można dopuścić frezarki bez tego systemu:
 - a) na drogach zamiejskich w obszarach niezabudowanych,
 - b) na drogach miejskich, przy małym zakresie robót.

Wykonawca może używać tylko frezarki zaakceptowanej przez Inżyniera.

4. TRANSPORT

4.1. Ogólne wymagania dotyczące transportu

Ogólne wymagania dotyczące transportu podano w STWiORB DM 00.00.00 „Wymagania ogólne”.

4.2. Transport materiałów z rozbiórki

Materiał z rozbiórki można przewozić dowolnym środkiem transportu zaakceptowanym przez Inżyniera.

5. WYKONANIE ROBÓT

5.1. Ogólne zasady wykonania robót

Ogólne zasady wykonania robót podano w STWiORB DM 00.00.00 „Wymagania ogólne”.

Wykonawca jest zobowiązany do wykonania Projektu Technologii i Organizacji Robót oraz Programu Zapewnienia Jakości i przedstawienia go Inżynierowi w celu akceptacji.

5.2. Wykonanie robót rozbiórkowych

Roboty rozbiórkowe nawierzchni oraz elementów dróg obejmują usunięcie z terenu budowy wszystkich elementów wymienionych w pkt. 1.3, zgodnie z Dokumentacją Projektową, STWiORB lub wskazanych przez Inżyniera.

Roboty rozbiórkowe można wykonywać mechanicznie lub ręcznie w sposób określony w STWiORB lub przez Inżyniera.

Elementy i materiały z rozbiórki stają się własnością Wykonawcy (z zastrzeżeniem p. 2.2.) i powinny być usunięte z terenu budowy.

Pełnowartościowe elementy zgodnie z p. 2.2. pozostają własnością Zamawiającego. Materiały te należy odwieźć w miejsce wskazane przez Zamawiającego.

Doły (wykopy) powstałe po rozbiórce elementów dróg znajdujące się w miejscach, gdzie zgodnie z Dokumentacją Projektową będą wykonane wykopy drogowe, powinny być tymczasowo zabezpieczone. W szczególności należy zapobiec gromadzeniu się w nich wody opadowej.

Doły w miejscach, gdzie nie przewiduje się wykonania wykopów drogowych należy wypełnić, warstwami, odpowiednim gruntem do poziomu otaczającego terenu i zagęścić zgodnie z wymaganiami określonymi w STWiORB D.04.01.02.

Jeśli dokumentacja projektowa nie zawiera dokumentacji inwentaryzacyjnej lub/i rozbiórkowej, Inżynier może polecić Wykonawcy sporządzenie takiej dokumentacji, w której zostanie określony przewidziany odzysk materiałów.

5.3. Wykonanie frezowania

Nawierzchnia powinna być frezowana do głębokości, szerokości i pochyłości zgodnych z Dokumentacją Projektową z dokładnością ± 5 mm.

Nierówności sfrezowanej powierzchni mierzone łata 4-metrową zgodnie z BN-68/8931-04, przy użyciu klina pomiarowego o szerokości 40 mm, nie powinny wynosić więcej niż 8 mm.

Jeżeli ruch drogowy ma być dopuszczony po sfrezowanej części jezdni, to wówczas, ze względów bezpieczeństwa należy spełnić następujące warunki:

- należy usunąć ścięty materiał i oczyścić nawierzchnię,
- przy frezowaniu poszczególnych pasów ruchu, wysokość podłużnych pionowych krawędzi nie może przekraczać 40 mm,
- przy lokalnych naprawach polegających na sfrezowaniu nawierzchni przy linii krawężnika (ścieku) dopuszcza się większy uskok niż określono w pkt b), ale przy głębokości większej od 75 mm wymaga on specjalnego oznakowania, krawędzie poprzeczne na zakończeniu dnia roboczego powinny być klinowo ścięte.

6. KONTROLA JAKOŚCI ROBÓT

6.1. Ogólne zasady kontroli jakości robót

Ogólne zasady kontroli jakości robót podano w STWiORB DM 00.00.00 „Wymagania ogólne”.

6.2. Kontrola jakości robót rozbiórkowych

Kontrola jakości robót polega na wizualnej ocenie kompletności wykonanych robót rozbiórkowych oraz sprawdzeniu stopnia uszkodzenia elementów przewidzianych do powtórnego wykorzystania.

Zagęszczenie gruntu wypełniającego ewentualne doły po usuniętych elementach nawierzchni powinno spełniać odpowiednie wymagania określone w STWiORB D 04.01.02.

7. OBMIAR ROBÓT

7.1. Ogólne zasady obmiaru robót

Ogólne zasady obmiaru robót podano w STWiORB DM 00.00.00 „Wymagania ogólne”.

7.2. Jednostka obmiarowa

Jednostką obmiarową robót związanych z rozbiórką elementów dróg i ogrodzeń jest:

- dla rozbiórki nawierzchni z kostki brukowej betonowej grubości 8 lub 6cm - **metr kwadratowy (m²)**,
- dla rozbiórki nawierzchni z klinkieru drogowego grubości 7-13 cm - **metr kwadratowy (m²)**,
- dla rozbiórki nawierzchni z mieszanek mineralno-bitumicznych o gr. do 20cm, mechanicznie lub metodą frezowania - **metr**

kwadratowy (m2),

- dla rozbiórki nawierzchni z kostki kamiennej, - **metr kwadratowy (m2),**
- dla cięcia nawierzchni piłą mechaniczną - **metr (m),**
- dla rozbiórki podbudowy z kruszywa kamiennego grubości do 60cm - **metr kwadratowy (m2),**
- dla rozbiórki nawierzchni z kruszywa kamiennego grubości do 20cm - **metr kwadratowy (m2),**
- dla rozbiórki krawężników i obrzeży - **metr (m),**
- dla rozbiórki ław pod krawężniki i obrzeża - **metr sześcienny (m3),**
- dla rozkucia ścianek czołowych betonowych lub żelbetowych (oprócz ścianek przepustów na zjazdach ujętych jako kpl.)

metr sześcienny (m3),

- dla demontażu istniejących kanałów przepustów pod drogą lub kanałów kanalizacji deszczowej/sanitarniej - **metr (m),**
- dla rozbiórki demontażu istniejących studni, studzienek – **komplet (kpl.)**
- dla rozbiórki słupków i tarcz znaków pionowych **wraz z odwozem i utylizacją złomu - sztuka (szt.),**
 - dla rozbiórki poszczególnych elementów urządzeń sygnalizacji świetlnej – **sztuka (szt.)**
- dla rozbiórki poszczególnych złożonych technicznie urządzeń sygnalizacji świetlnej demontowanych w całości– **komplet (kpl.)**
- dla rozbiórki barier ochronnych wraz z wyjęciem słupków - **metr (m),**
- dla rozbiórki przepustów pod zjazdami indywidualnymi do posesji – **komplet (kpl.),**
- dla rozbiórki tablic reklamowych – **komplet (kpl.),**
oraz (jeżeli wystąpi taka pozycja osobno) dla załadunku gruzu i materiałów z rozbiórki, wraz z wywiezieniem na składowisko miejskie, własne lub składowisko zamawiającego, **wraz z opłatą za składowanie materiałów odpadowych/utylizację - metr sześcienny (m3),**

8. ODBIÓR ROBÓT**8.1. Wymagania ogólne**

Ogólne zasady odbioru robót podano w STWiORB DM 00.00.00 „Wymagania ogólne”.

8.2. Wymagania dotyczące odbioru robót

W przypadku niezgodności wykonania robót z Dokumentacją Projektową, Wykonawca jest zobowiązany do ich poprawy na własny koszt.

9. PODSTAWA PŁATNOŚCI**9.1. Ogólne ustalenia dotyczące podstawy płatności**

Ogólne ustalenia dotyczące podstawy płatności podano w STWiORB DM 00.00.00 „Wymagania ogólne”.

9.2. Cena jednostki obmiarowej

Cena jednostki obmiarowej rozbiórki elementów dróg i ogrodzeń zgodnie z pkt. 7 obejmuje:

- 1) Ogólnie dla robót rozbiórkowych – każda jednostka obmiarowa obejmuje:
 - **wykonanie Projektu Technologii i Organizacji Robót oraz Programu Zapewnienia Jakości,**
 - **pozyskanie wszystkich materiałów niezbędnych do wykonania robót,**
 - **wykonanie tymczasowego dojazdu do rozbiieranego obiektu,**
 - **zabezpieczenie terenu robót,**
 - **załadunek odwóz odpadów – rumoszu, gruzu, odłamów oraz złomu na składowisko miejskie, własne lub składowisko zamawiającego, wraz z opłatą za składowanie materiałów odpadowych/utylizację,**
 - **wykonanie wszystkich niezbędnych pomiarów, badań i sprawdzeń, oraz**
 - **powykonawcze uporządkowanie terenu robót.**
- 2) Cena jednostki obmiarowej rozbiórek elementów powierzchniowych **[1 m2]** obejmuje:
 - **wyłamanie istniejącej warstwy nawierzchni, podbudowy lub podsypki,**
 - **odspojenie (ew. sfrezowanie) warstwy w sposób mechaniczny lub ręczny,**
 - Uwaga – przy nawierzchniach „rozbieralnych”/brukowanych - na jednostkę rozliczeniową rozbiórki takich nawierzchni przypada również jednoczesna rozbiórka podsypki pod tymi nawierzchniami.
 - **załadunek gruzu na środki transportowe lub tymczasowe złożenie materiału w przyzmy,**
 - **ewentualne koszty dodatkowe (ryzyko) w przypadku gdy grubości rozbiieranych całkowicie warstw różnić się będą od podanych w przedmiarach,**

Dotyczy to takich robót jak:

- rozbiórki nawierzchni z kostki brukowej betonowej grubości 8 lub 6cm
- rozbiórki nawierzchni z klinkieru drogowego grubości 7 lub 13cm
- rozbiórki nawierzchni z mieszanek mineralno-bitumicznych o gr. do 20cm
- rozbiórki nawierzchni z kostki kamiennej o gr. 8/11 lub 15/17cm,
- rozbiórki podbudowy z kruszywa kamiennego grubości do 60cm,
- rozbiórki nawierzchni z kruszywa kamiennego grubości do 20cm,

3) Cena jednostki obmiarowej rozbiórek elementów sztukowych – sztuka [1 szt.] obejmuje:

- rozbiórkę nawierzchni wokół elementu sztukowego (ew. usunięcie humusu),
- demontaż elementu ręcznie lub za pomocą żurawia,
- załadunek elementu na środki transportowe lub złożenie materiału w pryzmy,
- segregacja uzyskanych z rozbiórki materiałów,
- zasypanie dołów po urządzeniu wraz z zagęszczeniem*
- ewentualne koszty dodatkowe (ryzyko) w przypadku gdy gabaryt rozbieranych całkowicie elementów różnić się będą od podanych w przedmiarach,

Dotyczy to takich robót jak:

- dla rozbiórki słupków i tarcz znaków pionowych
- dla rozbiórki poszczególnych elementów urządzeń sygnalizacji świetlnej

3) Cena jednostki obmiarowej rozbiórek elementów tworzących złożoną całość [1 kpl.] obejmuje:

- rozbiórkę nawierzchni wokół urządzenia (ew. usunięcie humusu),
- demontaż kolejnych elementów urządzenia –ręcznie lub z użyciem żurawia,
- załadunek rozebranych elementów na środki transportowe lub złożenie materiału w pryzmy,
- segregacja uzyskanych z rozbiórki materiałów,
- zasypanie dołów po urządzeniu wraz z zagęszczeniem*
- ewentualne koszty dodatkowe (ryzyko) w przypadku gdy gabaryt rozbieranych całkowicie urządzeń różnić się będą od podanych w przedmiarach,

Dotyczy to takich robót jak:

- rozbiórki demontażu istniejących studni, studzienek
- rozbiórki tablic reklamowych,
- rozbiórki przepustów pod zjazdami indywidualnymi do posesji z wyjęciem rur, rozbiciem scianek
- rozbiórki nieczynnych studni z rur betonowych, z demontażem ew. dodatkowych urządzeń przy studni.
- rozbiórki sterownika urządzeń sygnalizacji świetlnej wraz z szafą ,

4) Cena jednostki obmiarowej rozbiórek elementów liniowych [1 m] obejmuje:

- Przygotowanie terenu wzdłuż planowanych robót, usunięcie przeszkód, pojazdów, maszyn, zakończenie innych kolidujących robót, często również zabezpieczenie terenu robót oznakowaniem tymczasowym wg. DM.00.00.00.
- wykonanie robót przygotowawczych, tj.
 - dla ciecia piłą – trasowanie linii cięcia, oczyszczenie terenu z materiału luźnego- rumoszu,
 - dla rozbiórek krawężników/obrzeży - rozebranie fragm. nawierzchni lub gruntu wzdłuż elementów, odsłonięcie ław.
 - dla barier stalowych - wyprzedzające rozkręcanie elementów, odkopanie fragmentów zagłębionych w grunt.
 - dla kanałów przepustów oraz rurociągów kanalizacji deszcz./sanit. – wyprzedzające wykonanie innych niezbędnych

robót (rozbiórek nawierzchni i wykopów rozliczanych z odrębnych pozycji kosztorysowych).

- Wykonanie rozbiórek, ręcznie lub za pomocą odpowiedniego sprzętu mechanicznego,
- załadunek rozebranych elementów na środki transportowe lub złożenie materiału w pryzmy,
- segregacja uzyskanych z rozbiórki materiałów,
- zasypanie ewentualnych dołów po urządzeniach wraz z zagęszczeniem*

- ewentualne koszty dodatkowe (ryzyko) w przypadku gdy ilości lub rodzaj (np. średnica rur, typ krawężnika itp.) rozbieranych urządzeń różni się będą od podanych w przedmiarach.

Dotyczy to takich robót jak:

- cięcia nawierzchni bitumicznych,
- rozbiorke krawężników i obrzeży,
- demontażu istniejących kanałów przepustów pod drogą lub kanałów kanalizacji deszczowej/sanitarnej
- rozbiorke barier ochronnych wraz z wyjęciem słupków wraz z wywiezieniem materiałów z rozbiorke na składowisko miejskie, własne lub składowisko zamawiającego, wraz z opłatą za składowanie materiałów odpadowych/utylizację

5) Cena jednostki obmiarowej rozbiorke elementów betonowych i/lub żelbetowych [1 m³] obejmuje:

- odkopanie /uzyskanie pełnego dostępu do podziemnej części rozbieranych elementów,
- skucie elementów –ręcznie lub z użyciem sprzętu pneumatycznego,
- załadunek uzyskanego rumoszu i odłamów na środki transportowe lub złożenie materiału w pryzmy,
- segregacja uzyskanych z rozbiorke materiałów,
- zasypanie dołów po urządzeniu wraz z zagęszczeniem*
- ewentualne koszty dodatkowe (ryzyko) w przypadku gdy gabaryty rozbieranych całkowicie urządzeń różni się będą od podanych w przedmiarach.

Dotyczy to takich robót jak:

- dla rozbiorke ław pod krawężniki i obrzeża
- dla rozkucia ścianek czołowych betonowych lub żelbetowych (oprócz ścianek przepustów na zjazdach ujętych w [kpl.]

*) Zagęszczenie dołów po wykopach, należy wykonać gdy dół znajduje się w obrębie jakiegokolwiek projektowanej konstrukcji nawierzchni i powinno ono spełniać wymagania zawarte w STWiORB nr D.02.03.01 lub nr D.02.01.01 (a gdy tam nie określono to w STWiORB nr D.04.01.02).

10. PRZEPISY ZWIĄZANE

1. BN-77/8931-12 Oznaczenie wskaźnika zagęszczenia gruntu.
2. PN-S-02205 Drogi samochodowe. Roboty ziemne. Wymagania i badania
3. Ustawa z dnia 27.04.2001 r. Prawo ochrony środowiska. (Dz. U. Nr 62, poz. 628),
4. Rozporządzenie Ministra Środowiska z dnia 27.09.2001 r. w sprawie katalogu odpadów. (Dz. U. Nr 112, poz. 1206),
5. Rozporządzenie Ministra Środowiska z dnia 11.12.2001 r. w sprawie rodzajów odpadów lub ich ilości, dla których nie ma obowiązku prowadzenia ewidencji odpadów, oraz kategorii małych i średnich przedsiębiorstw, które mogą prowadzić uproszczoną ewidencję odpadów. (Dz. U. Nr 152, poz. 1735),
6. Rozporządzenie Ministra Środowiska z dnia 28.05.2002 r. w sprawie listy rodzajów odpadów, które posiadacz odpadów może przekazywać osobom fizycznym lub jednostkom organizacyjnym, nie będącym przedsiębiorcami, do wykorzystania na ich własne potrzeby. (Dz. U. Nr 74, poz. 686),
7. Ustawa z dnia 27.07.2001 r. o wprowadzeniu ustawy - Prawo ochrony środowiska, ustawy o odpadach oraz o zmianie niektórych ustaw. (Dz. U. Nr 100, poz. 1085),
8. Ustawa z dnia 11.05.2001 r. o obowiązkach przedsiębiorców w zakresie gospodarowania niektórymi odpadami oraz o opłacie produktowej i opłacie depozytowej. (Dz. U. Nr 63, poz. 639),
9. Ustawa z dnia 13.09.1996 r. o utrzymaniu czystości i porządku w gminach. (Dz. U. Nr 132, poz. 622),
10. Rozporządzenie Ministra Infrastruktury z dnia 6 lutego 2003r. w sprawie bezpieczeństwa i higieny pracy podczas wykonywania robót budowlanych (Dz. U. Nr 47, poz. 401).

D.02.01.01. WYKOPY/KORYTOWANIE DRÓG - W GRUNTACH NIESKALISTYCH

1. WSTĘP

1.1. Przedmiot Specyfikacji Technicznej Wykonania i Odbioru Robót Budowlanych

Przedmiotem niniejszej specyfikacji technicznej wykonania i odbioru robót budowlanych (STWiORB) są wymagania dotyczące wykonania i odbioru robót w ramach realizacji zadania p.n.: **Remont nawierzchni jezdni i pobocza u. Żorskiej w Orzeszu na odc. od Marketu "DINO" do pos. 54.**

1.2. Zakres stosowania STWiORB

STWiORB stosowana jest jako dokument przetargowy i kontraktowy przy zlecaniu i realizacji robót zgodnych z pkt. 1.1.

1.3. Zakres robót objętych STWiORB

Ustalenia zawarte w niniejszej specyfikacji dotyczą zasad prowadzenia robót związanych z wykonaniem

- korytowania dróg,
- wykopów w gruntach nieskalistych,
- profilowanie skarp i dna rowów,

- transport gruntu na wysypisko,
- transport gruntu na odkład.

1.4. Określenia podstawowe

- 1.4.1. Budowla ziemna - budowla wykonana w gruncie lub z gruntu naturalnego lub z gruntu antropogenicznego spełniająca warunki stateczności i odwodnienia.
- 1.4.2. Korpus drogowy - nasyp lub ta część wykopu, która jest ograniczona koroną drogi i skarpami rowów.
- 1.4.3. Wysokość nasypu lub głębokość wykopu - różnica rzędnej terenu i rzędnej robót ziemnych, wyznaczonych w osi nasypu lub wykopu.
- 1.4.4. Nasyp niski - nasyp, którego wysokość jest mniejsza niż 1 m.
- 1.4.5. Nasyp średni - nasyp, którego wysokość jest zawarta w granicach od 1 do 3 m.
- 1.4.6. Nasyp wysoki - nasyp, którego wysokość przekracza 3 m.
- 1.4.7. Wykop płytki - wykop, którego głębokość jest mniejsza niż 1 m.
- 1.4.8. Wykop średni - wykop, którego głębokość jest zawarta w granicach od 1 do 3 m.
- 1.4.9. Wykop głęboki - wykop, którego głębokość przekracza 3 m.
- 1.4.10. Grunt nieskalisty - każdy grunt rodzimy, nie określony w punkcie 1.4.11 jako grunt skalisty.
- 1.4.11. Grunt skalisty - grunt rodzimy, lity lub spękany o nieprzesuniętych blokach, którego próbki nie wykazują zmian objętości ani nie rozpadają się pod działaniem wody destylowanej; mają wytrzymałość na ściskanie R_c ponad 0,2 MPa; wymaga użycia środków wybuchowych albo narzędzi pneumatycznych lub hydraulicznych do odspojenia.
- 1.4.12. Dokop - miejsce pozyskania gruntu do wykonania nasypów, położone poza pasem robót drogowych.
- 1.4.13. Odkład - miejsce wbudowania lub składowania (odwiezienia) gruntów pozyskanych w czasie wykonywania wykopów, a nie wykorzystanych do budowy nasypów oraz innych prac związanych z trasą drogową.
- 1.4.14. Wskaźnik zagęszczenia gruntu - wielkość charakteryzująca stan zagęszczenia gruntu, określona wg wzoru:

$$I_s = \frac{\rho_d}{\rho_{ds}}$$

gdzie:

ρ_d - gęstość objętościowa szkieletu zagęszczonego gruntu, zgodnie z BN-77/8931-12, (Mg/m³),

ρ_{ds} - maksymalna gęstość objętościowa szkieletu gruntowego przy wilgotności optymalnej, zgodnie z PN-B-04481:1988, służąca do oceny zagęszczenia gruntu w robotach ziemnych, (Mg/m³).

- 1.4.15. Wskaźnik różnoziarnistości - wielkość charakteryzująca zagęszczalność gruntów niespoistych, określona wg wzoru:

$$U = \frac{d_{60}}{d_{10}}$$

gdzie:

d_{60} - średnica oczek sita, przez które przechodzi 60% gruntu, (mm),

d_{10} - średnica oczek sita, przez które przechodzi 10% gruntu, (mm).

1.4.16. Wskaźnik odkształcenia gruntu - wielkość charakteryzująca stan zagęszczenia gruntu, określona wg wzoru:

$$I_0 = \frac{E_2}{E_1}$$

gdzie:

E_1 - moduł odkształcenia gruntu oznaczony w pierwszym obciążeniu badanej warstwy zgodnie z PN-S-02205:1998

E_2 - moduł odkształcenia gruntu oznaczony w powtórnym obciążeniu badanej warstwy zgodnie z PN-S-02205:1998.

1.4.17. Pozostałe określenia podstawowe są zgodne z obowiązującymi, odpowiednimi polskimi normami i z definicjami podanymi w STWiORB DM 00.00.00 „Wymagania ogólne”.

1.5. Ogólne wymagania dotyczące robót

Ogólne wymagania dotyczące robót podano w STWiORB DM 00.00.00 „Wymagania ogólne”.

1.6. Wspólny Słownik Zamówień (CPV)

Kody grup, klas i kategorii robót Wspólnego Słownika Zamówień (CPV) dotyczących przedmiotu zamówienia podano w STWiORB DM.00.00.00 „Wymagania ogólne”.

2. MATERIAŁY

2.1. Ogólne wymagania dotyczące materiałów

Ogólne wymagania dotyczące materiałów, ich pozyskiwania i składowania, podano w STWiORB DM 00.00.00 „Wymagania ogólne”.

Materiał występujący w podłożu wykopu jest gruntem rodzimym, który będzie stanowił podłoże nawierzchni. Zgodnie z Katalogiem typowych konstrukcji nawierzchni podatnych i półsztywnych powinien charakteryzować się grupą nośności G_1 . Gdy podłoże nawierzchni zaklasyfikowano do innej grupy nośności, należy podłoże doprowadzić do grupy nośności G_1 zgodnie z dokumentacją projektową i STWiORB.

2.2. Podział gruntów

Podział gruntów pod względem wysadzinowości podaje tablica 1.

Tablica 1. Podział gruntów pod względem wysadzinowości wg PN-S-02205.

Lp.	Wyszczególnienie właściwości	Jednostki	Grupy gruntów		
			niewysadzinowe	wątpliwe	wysadzinowe
1	Rodzaj gruntu		-rumosz niegliniasty -żwir -pospółka -piasek gruby -piasek średni -piasek drobny -żużel nierozpadowy	-piasek pylasty -zwietrzelnina gliniasta -rumosz gliniasty -żwir gliniasty -pospółka gliniasta	mało wysadzinowe -głina piaszczysta zwięzła, glina zwięzła, głina pylasta zwięzła -ił, il piaszczysty, il pylasty bardzo wysadzinowe -piasek gliniasty -pył, pył piaszczysty -głina piaszczysta, glina, głina pylasta -il warwowy
2	Zawartość cząstek $\leq 0,075$ mm $\leq 0,02$ mm	%	< 15 < 3	od 15 do 30 od 3 do 10	> 30 > 10
3	Kapilarność bierna H_{kb}	m	< 1,0	$\geq 1,0$	> 1,0
4	Wskaźnik piaskowy WP		> 35	od 25 do 35	< 25

2.3. Zasady wykorzystania gruntów

Grunty uzyskane przy wykonywaniu wykopów stają się własnością Wykonawcy i powinny być wywiezione poza obszar pasa drogowego.

1. Kruszywo do ewentualnej warstwy doziarniającej

Do wykonania warstwy doziarniającej stosowany będzie materiał kamienny naturalny, pohutniczy, lub materiał z recyklingu np. gruz betonowy; Będzie to materiał niewysadzinowy, kapilarność birenna $H_{kb} < 1,0$, o uziarnieniu od 16 (lub 31,5) do 63 (lub więcej, max 120)mm.

Wskaźnik różnoziarnistości materiału jw.(wg 1.4.14) powinien wynieść co najmniej: $D_{60}/D_{10} \geq 4$. Należy również rozważyć możliwość zastosowania materiałów uzyskanych z rozbiórek warstw konstrukcyjnych nawierzchni.

Ocenę przydatności materiału do wykonania warstwy doziarniającej podejmie Inżynier na podstawie przedłożonych przez Wykonawcę wyników badań laboratoryjnych, bądź po uzyskaniu pozytywnych wyników z odcinka próbnego.

W każdym badaniu należy określić następujące właściwości Materiału:

- Skład granulometryczny ,
- Wilgotność optymalną, i maksymalną gęstość objętościową szkieletu gruntowego,
- granice płynności.

3. SPRZĘT

3.1. Ogólne wymagania dotyczące sprzętu

Ogólne wymagania dotyczące sprzętu podano w STWiORB DM 00.00.00 „Wymagania ogólne”.

3.2. Sprzęt do wykonania robót

Wykonawca przystępujący do wykonania wykopów powinien wykazać się możliwością korzystania z następującego sprzętu:

- koparki,
- ładowarki,
- spycharki,
- samochody do wywozu gruntów,
- inny sprzęt zaakceptowany przez Inżyniera.

4. TRANSPORT

4.1. Ogólne wymagania dotyczące transportu

Ogólne wymagania dotyczące transportu podano w STWiORB DM 00.00.00 „Wymagania ogólne”.

4.2. Transport materiałów

Wybór środków transportowych oraz metod transportu powinien być dostosowany do rodzaju gruntu (materiału), jego objętości, sposobu odpajania i załadunku oraz do odległości transportu.

5. WYKONANIE ROBÓT

5.1. Ogólne zasady wykonania robót

Ogólne zasady wykonania robót podano w STWiORB DM 00.00.00 „Wymagania ogólne”.

Wykonawca jest zobowiązany do wykonania Projektu Technologii i Organizacji Robót oraz Programu Zapewnienia Jakości i przedstawienia go Inżynierowi w celu akceptacji.

Wykonawca zobowiązany jest do wykonania Projektu technologii zabezpieczenia i odwodnienia wykopów w czasie robót ziemnych.

5.2. Zasady prowadzenia robót

Sposób wykonania skarp wykopu powinien gwarantować ich stateczność w całym okresie prowadzenia robót, w tym w szczególności w przypadku głębokich wykopów do 3m, ZABEZPIECZENIA ŚCIAN PEŁNYMI LUB AŻUROWYMI DESKOWANIAM. Naprawa uszkodzeń, wynikających z nieprawidłowego ukształtowania skarp wykopu, ich podcięcia lub innych odstępstw od Dokumentacji Projektowej obciąża Wykonawcę.

Wykonawca zobowiązany jest do wykonania przekopów kontrolnych i zabezpieczenia istniejących sieci w przypadku kolizji NP. POPRZEZ ZASTOSOWANIE KONSTRUKCJI PODWIESZEŃ – DLA KABLI BĄDŹ KANAŁÓW.

5.3. Odwodnienie wykopów

Technologia wykonania wykopu/korytowania musi umożliwiać jego prawidłowe odwodnienie w całym okresie trwania robót ziemnych. Wykonanie wykopów powinno postępować w kierunku podnoszenia się niwelety.

W czasie robót ziemnych należy zachować odpowiedni spadek podłużny i nadać przekrojom poprzecznym spadki, umożliwiające szybki odpływ wód z wykopu. O ile w Dokumentacji Projektowej nie zawarto innego wymagania, spadek poprzeczny nie powinien być mniejszy niż 4% w przypadku gruntów spoistych i nie mniejszy niż 2% w przypadku gruntów niespoistych. Należy uwzględnić ewentualny wpływ kolejności i sposobu odspajania gruntów oraz terminów wykonywania innych robót na spełnienie wymagań dotyczących prawidłowego odwodnienia wykopu w czasie postępu robót ziemnych.

Wykonawca jest zobowiązany do wykonania przekopów, rowów i innych tymczasowych konstrukcji koniecznych do odwodnienia terenu lub wykonania ujęć wody tak, aby teren prowadzenia robót nawierzchniowych był zawsze suchy.

Wody opadowe i gruntowe należy odprowadzić poza teren pasa robót ziemnych.

5.4. Wymagania dotyczące zagęszczenia i nośności gruntu

Zagęszczenie gruntu w wykopach i miejscach zerowych robót ziemnych powinno spełniać wymagania, dotyczące minimalnej wartości wskaźnika zagęszczenia (I_s), podanego w tablicy 2.

Tablica 2. Minimalne wartości wskaźnika zagęszczenia w wykopach i miejscach zerowych robót ziemnych

Strefa korpusu	Minimalna wartość I_s dla KR 1-2	Minimalna wartość I_s dla KR 3-6
Zagęszczenie - gdy na powierzchni robót ziemnych Projekt przewiduje wykonanie ulepszenia podłoża:		
1. Dno wykopu na głębokości od 20 do 50 cm od powierzchni robót ziemnych zagęszczenie podłoża powinno wynosić:	0,98	1,00
1a. W przypadku braku parametrów jw. i zastosowaniu do wzmocnienia podłoża gruntowego metodą stabilizacji chemicznej „In situ” (w miejscu) – to po wykonaniu wałowania tej stabilizowanej warstwy, zagęszczenie powinno odpowiadać parametrom:	jw.	jw.
1b. W przypadku braku parametrów jw. 1. , a dokumentacja przewiduje wykonanie na podłożu warstwy wzmocnienia z betonu popiołowego lub kruszywa stabilizowanego cementem, to <u>przed ułożeniem</u> tej warstwy zagęszczenie podłoża powinno wynosić:	0,95	0,97
Zagęszczenie - gdy na powierzchni robót ziemnych Projekt nie przewiduje wykonania ulepszenia podłoża i powierzchnia robót ziemnych jest jednocześnie podłożem konstrukcji nawierzchni:		
2. Dno wykopu gdy stanowi jednocześnie podłoże pod w-wy konstrukcyjne.	1,00	dla KR3-4 1,00, dla KR5-6 1,03.
2a. W przypadku braku parametrów jw. decyzję o sposobie wzmocnienia podejmuje Inżynier.	wg Inżyniera	wg Inżyniera

Jeżeli grunty rodzime w wykopach i miejscach zerowych nie spełniają wymaganego wskaźnika zagęszczenia, to przed ułożeniem konstrukcji nawierzchni należy je dogęścić lub doprowadzić w inny sposób do wartości I_s , podanych w tablicy 2.

Jeżeli wartości wskaźnika zagęszczenia określone w tablicy 2 nie mogą być osiągnięte przez bezpośrednie zagęszczanie gruntów rodzimych, to należy podjąć środki w celu ulepszenia gruntu podłoża (zgodnie z dokumentacją projektową), umożliwiającego uzyskanie wymaganych wartości wskaźnika zagęszczenia. Możliwe do zastosowania środki, o ile nie są określone w STWiORB, proponuje Wykonawca i przedstawia do akceptacji Inżynierowi. Należy również spełnić wymagania nośności warstwy gruntu na powierzchni robót ziemnych na podstawie pomiaru wtórnego modułu odkształcenia E_2 zgodnie z PN-02205 załącznik B (pomiar płytą VSS). Parametry nośności określa Tablica Nr 3.

Tablica 3. Wartości wtórnego modułu odkształcenia (E_2).

Strefa korpusu	Minimalna wartość modułu E_2 dla KR 1-2	Minimalna wartość modułu E_2 dla KR 3-6
Zagęszczenie - gdy na powierzchni robót ziemnych Projekt przewiduje wykonanie ulepszenia podłoża:		
1. Dno wykopu na głębokości od 20 do 50 cm od powierzchni robót ziemnych nośność podłoża powinna wynosić:	60	80

1a. W przypadku braku parametrów jw. i zastosowaniu do wzmocnienia podłoża gruntowego metodą stabilizacji chemicznej „In situ” (w miejscu) – to <u>po wykonaniu wałowania</u> tej stabilizowanej warstwy, nośność powinna odpowiadać parametrom:	jw.	jw.
1b. W przypadku braku parametrów jw. 1. , a dokumentacja przewiduje wykonanie na podłożu warstwy wzmocnienia z betonu popiołowego lub kruszywa stabilizowanego cementem ($R_m \geq 2,5 \text{ MPa}$) to <u>przed ułożeniem</u> tej warstwy zagęszczenie podłoża powinno wynosić:	nie bada się	nie bada się
Zagęszczenie - gdy na powierzchni robót ziemnych Projekt nie przewiduje wykonania ulepszenia podłoża i powierzchnia robót ziemnych jest jednocześnie podłożem konstrukcji nawierzchni:		
2. Dno wykopu gdy stanowi jednocześnie podłożę pod w-wy konstrukcyjne.	100	120
2a. W przypadku braku parametrów jw. decyzję o sposobie wzmocnienia podejmuje Inżynier.	wg Inżyniera	wg Inżyniera

5.5. Ruch budowlany

Nie należy dopuszczać ruchu budowlanego po dnie wykopu o ile grubość warstwy gruntu (nadkładu) powyżej rzędnych robót ziemnych jest mniejsza niż **0,3 m**.

Z chwilą przystąpienia do ostatecznego profilowania dna wykopu dopuszcza się po nim jedynie ruch maszyn wykonujących tę czynność budowlaną. Może odbywać się jedynie sporadyczny ruch pojazdów, które nie spowodują uszkodzeń powierzchni korpusu. Naprawa uszkodzeń powierzchni robót ziemnych, wynikających z niedotrzymania podanych powyżej warunków obciąża Wykonawcę robót ziemnych.

6. KONTROLA JAKOŚCI ROBÓT

6.1. Ogólne zasady kontroli jakości robót

Ogólne zasady kontroli jakości robót podano w STWiORB DM 00.00.00 „Wymagania ogólne”.

6.2. Kontrola jakości robót

Kontrola wykonania wykopów polega na sprawdzeniu zgodności z wymaganiami określonymi w Dokumentacji Projektowej i STWiORB. W czasie kontroli szczególną uwagę należy zwrócić na:

1. sposób odspajania gruntów nie pogarszający ich właściwości,
2. zapewnienie stateczności skarp,
3. odwodnienie wykopów w czasie wykonywania robót i po ich zakończeniu,
4. wykonanie przekopów kontrolnych,
5. dokładność wykonania wykopów (usytuowanie i wykończenie),
6. zagęszczenie górnej strefy korpusu w wykopie według wymagań określonych w pkt. 5.2.

6.3. Badania do odbioru korpusu drogowego

6.3.1. Częstotliwość oraz zakres badań i pomiarów

Częstotliwość oraz zakres badań i pomiarów do odbioru korpusu ziemnego podaje tabela 4.

Tabela 4. Częstotliwość oraz zakres badań i pomiarów wykonanych robót ziemnych

Lp.	Badana cecha	Minimalna częstotliwość badań i pomiarów
1	Pomiar szerokości korpusu ziemnego	Pomiar taśmą, szablonem, łąką o długości 3 m i poziomą lub niwelatorem, w odstępach co 200 m na prostych, w punktach głównych łuku, co 100 m na łukach o $R \geq 100$ m co 50 m na łukach o $R < 100$ m oraz w miejscach, które budzą wątpliwości
2	Pomiar szerokości dna rowów	
3	Pomiar rzędnych powierzchni korpusu ziemnego	
4	Pomiar pochylenia skarp	
5	Pomiar równości powierzchni korpusu	
6	Pomiar równości skarp	
7	Pomiar spadku podłużnego powierzchni korpusu lub dna rowu	Pomiar niwelatorem rzędnych w odstępach co 200 m oraz w punktach wątpliwych
8	Badanie zagęszczenia gruntu	Wskaźnik zagęszczenia określać dla każdej ułożonej warstwy lecz nie rzadziej niż w trzech punktach na 1000 m ² warstwy

6.3.2. Szerokość korpusu ziemnego

Szerokość korpusu ziemnego nie może różnić się od szerokości projektowanej o więcej niż ± 10 cm.

6.3.3. Szerokość dna rowów

Szerokość dna rowów nie może różnić się od szerokości projektowanej o więcej niż ± 5 cm.

6.3.4. Rzędne korony korpusu ziemnego

Rzędne korony korpusu ziemnego nie mogą różnić się od rzędnych projektowanych o więcej niż -3 cm lub $+1$ cm.

6.3.5. Pochylenie skarp

Pochylenie skarp nie może różnić się od pochylenia projektowanego o więcej niż 10% wartości pochylenia wyrażonego tangensem kąta.

6.3.6. Równość korony korpusu

Nierówności powierzchni korpusu ziemnego mierzone łąką 3-metrową, nie mogą przekraczać 3 cm.

6.3.7. Równość skarp

Nierówności skarp, mierzone łąką 3-metrową, nie mogą przekraczać ± 10 cm.

6.3.8. Spadek podłużny korony korpusu lub dna rowu

Spadek podłużny powierzchni korpusu ziemnego lub dna rowu, sprawdzony przez pomiar niwelatorem rzędnych wysokościowych, nie może dawać różnic, w stosunku do rzędnych projektowanych, większych niż -3 cm lub $+1$ cm.

6.3.9. Zagęszczenie gruntu

Wskaźnik zagęszczenia gruntu (I_s) określony zgodnie z BN-77/8931-12 powinien być zgodny z założonym w pkt. 5.2. W przypadku gruntów dla których nie można określić wskaźnika zagęszczenia należy określić wskaźnik odkształcenia I_0 , zgodnie z normą PN-S-02205:1998.

7. OBMIAR ROBÓT

7.1. Ogólne zasady obmiaru robót

Ogólne zasady obmiaru robót podano w STWiORB DM 00.00.00 „Wymagania ogólne”.

7.2. Jednostka obmiarowa

Jednostką obmiarową jest metr sześcienny (m^3) wykonanych robót ziemnych z transportem urobku na wysypisko z wszystkimi robotami towarzyszącymi.

Jednostką obmiarową jest metr sześcienny (m^3) odpłatności za składowanie gruntu z wszystkimi robotami towarzyszącymi.

8. ODBIÓR ROBÓT

8.1. Wymagania ogólne

Ogólne zasady odbioru robót podano w STWiORB DM 00.00.00 „Wymagania ogólne”.

8.2. Wymagania dotyczące odbioru robót

Roboty ziemne uznaje się za wykonane zgodnie z Dokumentacją Projektową, jeżeli wszystkie wyniki badań przeprowadzonych przy odbiorach okazały się zgodne z wymaganiami.

Do odbioru Wykonawca powinien przedstawić wszystkie dokumenty z bieżącej kontroli jakości robót.

W przypadku niezgodności wykonania robót z Dokumentacją Projektową, Wykonawca jest zobowiązany do ich poprawy na własny koszt.

9. PODSTAWA PŁATNOŚCI

9.1. Ogólne ustalenia dotyczące podstawy płatności

Ogólne ustalenia dotyczące podstawy płatności podano w STWiORB DM 00.00.00 „Wymagania ogólne”.

9.2. Cena jednostki obmiarowej

Cena jednostkowa wykonania wykopów w gruntach nieskalistych obejmuje:

- wykonanie Projektu Technologii i Organizacji Robót oraz Programu Zapewnienia Jakości,
- pozyskanie wszystkich materiałów niezbędnych do wykonania robót,
- prace pomiarowe i roboty przygotowawcze,
- oznakowanie robót,
- przekopy kontrolne,
- wykonanie wykopu z transportem urobku na wysypisko wraz z utylizacją,

zabezpieczenie skarp wykopów,
odwodnienie wykopu na czas jego wykonywania,
profilowanie dna wykopu, rowów, skarp,
zagęszczenie powierzchni wykopu,
bieżące oczyszczanie dróg z nanoszonego gruntu,
przeprowadzenie pomiarów i badań laboratoryjnych,
rekultywację terenu
Załadunek oraz odwóz nadmiaru mas ziemnych na składowisko miejskie lub własne Wykonawcy,
Koszty utylizacji ww. mas ziemnych.

10. PRZEPISY ZWIĄZANE

7. PN-B-02480 Grunty budowlane. Symbole. Podział i opis gruntów.
8. PN-B-04481 Grunty budowlane. Badania próbek gruntów.
9. PN-B-04493 Grunty budowlane. Oznaczanie kapilarności biernej.
10. PN-S-02205 Drogi samochodowe. Roboty ziemne. Wymagania i badania.
11. PN-S-02204 Drogi samochodowe. Odwodnienie dróg.
12. BN-64/8931-01 Drogi samochodowe. Oznaczenie wskaźnika piaskowego
13. BN-77/8931-12 Drogi samochodowe. Oznaczanie wskaźnika zagęszczenia gruntu.

D.04.01.02. PROFILOWANIE I ZAGĘSZCZENIE PODŁOŻA

1. WSTĘP

1.1. Przedmiot Specyfikacji Technicznej Wykonania i Odbioru Robót Budowlanych

Przedmiotem niniejszej specyfikacji technicznej wykonania i odbioru robót budowlanych (STWiORB) są wymagania dotyczące wykonania i odbioru robót w ramach realizacji zadania p.n.: **Remont nawierzchni jezdni i pobocza u. Żorskiej w Orzeszu na odc. od Marketu "DINO" do pos. 54.**

1.2. Zakres stosowania STWiORB

Specyfikacja Techniczna Wykonania i Odbioru Robót Budowlanych jest stosowana jako dokument przetargowy i kontraktowy przy zleceniu i realizacji Robót wymienionych w punkcie 1.1.

1.3. Zakres robót objętych STWiORB

Ustalenia zawarte w niniejszej STWiORB dotyczą zasad prowadzenia robót związanych z wykonaniem profilowania i zagęszczenia podłoża.

1.4. Określenia podstawowe

Określenia podane w niniejszej STWiORB są zgodne z obowiązującymi Polskimi Normami podanymi w STWiORB DM 00.00.00 „Wymagania Ogólne”.

1.4.1. Podłoże - grunt rodzimy, grunt nasypowy lub warstwa kruszywa leżąca pod konstrukcją nawierzchni sięgająca do głębokości przemarzania, nie mniej jednak niż do głębokości, na której naprężenia pionowe od największych obciążeń użytkowych wynoszą 0,02MPa.

1.4.2. Podłoże ulepszone – górna warstwa podłoża leżąca bezpośrednio pod konstrukcją nawierzchni, ulepszona w celu umożliwienia przejęcia ruchu budowlanego i właściwego wykonania nawierzchni, spełniająca wymagania dla podłoża.

Ogólne wymagania dotyczące robót

Ogólne wymagania dotyczące robót podane w STWiORB DM 00.00.00 „Wymagania Ogólne”.

1.5. Wspólny słownik zamówień (CPV)

Kody grup, klas i kategorii robót Wspólnego Słownika Zamówień (CPV) dotyczących przedmiotu zamówienia podano w STWiORB DM 00.00.00 „Wymagania ogólne”.

2. MATERIAŁY

2.1. Ogólne wymagania dotyczące materiałów

Ogólne wymagania dotyczące materiałów, ich pozyskiwania i składowania podano w STWiORB DM 00.00.00. „Wymagania ogólne”.

2.2. Rodzaje materiałów

Materiały nie występują.

3. SPRZĘT

3.1. Ogólne wymagania dotyczące sprzętu

Ogólne wymagania dotyczące sprzętu podano w STWiORB DM 00.00.00 „Wymagania Ogólne”.

3.2. Sprzęt do wykonania robót

Sprzęt budowlany powinien być uzgodniony i zaakceptowany przez Inżyniera. Sprzęt powinien być stale utrzymywany w dobrym stanie technicznym.

Jakikolwiek sprzęt, maszyny, urządzenia i narzędzia niegwarantujące zachowania wymagań jakościowych robót zostaną przez Inżyniera zdyskwalifikowane i niedopuszczone do robót.

4. TRANSPORT

4.1. Ogólne wymagania dotyczące transportu

Ogólne wymagania dotyczące transportu podano w STWiORB DM 00.00.00 "Wymagania ogólne".

4.2. Transport materiałów

Grunt odspojony przy wykonywaniu podłoża należy przewozić w sposób uniemożliwiający wysypywanie się przewożonego materiału na drogę lub nanoszenie gruntu na kołach samochodów na drogi.

W wypadku wystąpienia zanieczyszczania dróg przewożonym materiałem Wykonawca podejmie środki w celu uprzątnięcia materiału oraz uniemożliwienia dalszego zanieczyszczania dróg.

5. WYKONANIE ROBÓT

5.1. Ogólne warunki wykonywania Robót

Ogólne wymagania dotyczące wykonania robót podano w STWiORB DM 00.00.00 „Wymagania ogólne”.

Wykonawca jest zobowiązany do wykonania Projektu Technologii i Organizacji Robót oraz Programu Zapewnienia Jakości i przedstawienia go Inżynierowi w celu akceptacji.

5.2. Warunki przystąpienia do robót

Wykonawca powinien przystąpić do wykonania profilowania i zagęszczenia podłoża bezpośrednio przed rozpoczęciem robót związanych z wykonaniem warstw nawierzchni. Wcześniejsze przystąpienie do wykonania profilowania i zagęszczenia podłoża, jest możliwe wyłącznie za zgodą Inżyniera, w korzystnych warunkach atmosferycznych.

Po wyprofilowanym i zagęszczonym podłożu nie może odbywać się ruch budowlany, niezwiązany bezpośrednio z wykonaniem nawierzchni.

5.3. Profilowanie Podłoża.

Przed przystąpieniem do profilowania podłoże powinno być oczyszczone z wszelkich zanieczyszczeń. Należy usunąć błoto i grunt, który uległ nadmiernemu zawilgoceniu.

Po oczyszczeniu powierzchni podłoża, które ma być profilowane należy sprawdzić, czy istniejące rzędne terenu umożliwiają uzyskanie po profilowaniu zaprojektowanych rzędnych podłoża. Zaleca się, aby rzędne terenu przed profilowaniem były, o co najmniej 5 cm wyższe niż projektowane rzędne podłoża.

Jeżeli powyższy warunek nie jest spełniony i występują zaniżenia poziomu w podłożu przewidzianym do profilowania Wykonawca powinien spulchnić podłoże na głębokość zaakceptowaną przez Inżyniera, dowieźć dodatkowy grunt spełniający wymagania obowiązujące dla górnej strefy korpusu, w ilości koniecznej do uzyskania wymaganych rzędnych wysokościowych i zagęścić warstwę.

Podłoże po wykonaniu profilowania powinno zostać zagęszczone do uzyskania wartości wymaganego wskaźnika zagęszczenia podanego w tablicy 1.

Tablica 1. Minimalne wartości zagęszczania podłoża (I_s)

	Minimalna wartość I_s Dla KR 1-2	Minimalna wartość I_s Dla KR 3-4	Minimalna wartość I_s Dla KR 5-6
Podłoże (gruntowe) wykonane wg D.02.01.01 lub warstwa z materiału nasypowego na głębokości od 20cm do 50cm od powierzchni podłoża ulepszanego (podł. konstrukcji nawierzchni).	0,98	1,00	1,00
Podłoże (gruntowe) wykonane wg D.02.01.01, w przypadku gdy Projekt przewiduje wykonanie na podłożu warstwy wzmacniającej z betonu popiołowego lub kruszywa stabilizowanego cementem.	0,95	0,97	0,97
Podłoże ulepszone (podł. konstrukcji nawierzchni) lub górna zamykająca warstwa nasypu, o grubości od 0- 20cm	1,0	1,00	1,03

W przypadku, gdy gruboziarnisty materiał tworzący podłoże uniemożliwia przeprowadzenie badania zagęszczenia, kontrolę zagęszczenia należy oprzeć na metodzie obciążeń płytowych. Należy określić pierwotny i wtórny moduł odkształcenia podłoża według BN-64/8931-02. Stosunek wtórnego i pierwotnego modułu odkształcenia dla większości materiałów i gruntów nie powinien przekraczać 2,2, jednakże wartość modułu wtórnego powinna spełniać wymagania zawarte w PN-S-02205:1998 zgodnie z tabelą 2.

Podłoże po wykonaniu profilowania i zagęszczeniu powinno uzyskać nośności określona wtórnym modułem odkształcenia podanym w tabelicy 2

Tabela 2. Wartości wtórnego modułu odkształcenia (E_2).

Strefa korpusu	Minimalna wartość E_2 Dla KR 1-2	Minimalna wartość E_2 Dla KR 3	Minimalna wartość E_2 Dla KR 4-6
podłoże (gruntowe) wykonane wg D.02.01.01 lub warstwa z materiału nasypowego na głębokości od 20 do 50 cm od powierzchni podłoża konstrukcji nawierzchni.	60 MPa	(60MPa na gr. spoistych) 80 MPa	80 MPa
Podłoże (gruntowe) wykonane wg D.02.01.01, w przypadku gdy Projekt przewiduje wykonanie na podłożu warstwy wzmacniającej z betonu popiołowego lub kruszywa stabilizowanego cementem.	nie bada się	nie bada się	nie bada się
Podłoże ulepszone (podł. konstrukcji nawierzchni) lub górna zamykająca warstwa nasypu, o grubości od 0- 20cm	80 MPa	100 MPa	120 MPa

W przypadku występowania gruntów spoistych w podłożu, wartości wtórnego modułu odkształcenia nie bada się.

Zalegające grunty spoiste należy doprowadzić do nośności nie mniejszej niż podana w tabelicy 1 i 2.

Wilgotność technologiczna gruntu w czasie jego zagęszczania powinna być dostosowana do metody zagęszczania i rodzaju stosowanego sprzętu. Decydującym kryterium jest możliwość zagęszczenia gruntu potrzebnego do uzyskania wymaganego poziomu nośności. W przypadku zagęszczania walcami statycznymi wilgotność powinna być zbliżona do optymalnej, oznaczonej wg próby normalnej metodą I wg PN-B-04481.

Odchylenia od wilgotności optymalnej nie powinny przekraczać następujących wartości:

- w gruntach niespoistych $\pm 2\%$,
- w gruntach mało i średnio spoistych $+ 0\%$, $- 2\%$.

W przypadku wymiany gruntu, nośność należy badać na warstwie ulepszonych podłoża.

5.4. Utrzymanie wyprofilowanego i zagęszczonego podłoża

Podłoże po wyprofilowaniu i zagęszczeniu powinno być utrzymane w dobrym stanie. Jeżeli po wykonaniu robót związanych z profilowaniem i zagęszczeniem podłoża nastąpi przerwa w robotach i Wykonawca nie przystąpi natychmiast do układania warstw nawierzchni, to powinien on zabezpieczyć podłoże przed nadmiernym zawilgoceniem, na przykład przez rozłożenie folii lub w inny sposób zaakceptowany przez Inżyniera. Jeżeli wyprofilowane i zagęszczone podłoże uległo nadmiernemu zawilgoceniu, to do układania kolejnej warstwy można przystąpić dopiero po jego naturalnym osuszeniu.

Po osuszeniu podłoża Inżynier oceni jego stan i ewentualnie zaleci wykonanie niezbędnych napraw. Jeżeli zawilgocenie nastąpiło wskutek zaniedbania Wykonawcy, to naprawę wykona on na własny koszt.

6. KONTROLA JAKOŚCI ROBÓT

6.1. Ogólne zasady kontroli jakości robót

Ogólne zasady kontroli jakości robót podano w STWiORB DM 00.00.00 "Wymagania ogólne".

6.2. Badania w czasie robót

6.2.1. Częstotliwość oraz zakres badań i pomiarów

Częstotliwość oraz zakres badań i pomiarów dotyczących cech geometrycznych zagęszczenia wyprofilowanego podłoża podaje tablica 3.

Tablica 3. Częstotliwość badań kontrolnych w czasie robót przy wykonaniu profilowania i zagęszczenia podłoża.

Lp.	Wyszczególnienie badań i pomiarów	Minimalna częstotliwość badań i pomiarów
1	Szerokość koryta	10 razy na 1 km
2	Równość podłużna	co 20 m na każdym pasie ruchu
3	Równość poprzeczna	10 razy na 1 km
4	Spadki poprzeczne *)	10 razy na 1 km
5	Rzędne wysokościowe	co 20 m w osi jezdni i na jej krawędziach, a na odcinkach krzywoliniowych co 10 m
6	Ukształtowanie osi w planie *)	co 25 m w osi jezdni i na jej krawędziach
7	Zagęszczenie, wilgotność gruntu podłoża	w 2 punktach na dziennej działce roboczej, lecz nie rzadziej niż raz na 600 m ²
*) Dodatkowe pomiary spadków poprzecznych i ukształtowania osi w planie należy wykonać w punktach głównych łuków poziomych uwaga: na wjazdach badania wykonać wg zaleceń Inżyniera		

Szerokość profilowanego podłoża – Szerokość profilowanego podłoża nie może różnić się od szerokości projektowanej więcej niż +10 cm i -5 cm.

6.2.2. Równość profilowanego podłoża

Równość podłużną profilowanego podłoża należy mierzyć 4-metrową łatą zgodnie z normą BN-68/8931-04.

Równości poprzeczne należy mierzyć 4-metrową łatą.

Nierówności nie mogą przekraczać 20 mm.

6.2.3. Spadki poprzeczne – Spadki poprzeczne profilowanego podłoża powinny być zgodne z Dokumentacją Projektową z tolerancją $\pm 0,5\%$.

6.2.4. Rzędne wysokościowe – Różnice pomiędzy rzędnymi wysokościowymi wyprofilowanego podłoża i rzędnymi projektowanymi nie powinny przekraczać -2 cm, +0 cm.

6.2.5. Ukształtowanie osi w planie – Oś w planie nie może być przesunięta w stosunku do osi projektowanej o więcej niż ± 5 cm.

6.2.6. Zagęszczenie podłoża – Wskaźnik zagęszczenia wyprofilowanego podłoża określony wg BN-77/8931-12 nie powinien być mniejszy od podanego w tablicy I.

Jeśli jako kryterium dobrego zagęszczenia stosuje się porównanie wartości modułów odkształcenia, to wartość stosunku wtórnego do pierwotnego modułu odkształcenia, określonych zgodnie z normą PN-S-02205:1998, zał. B. nie powinna być większa od:

- dla gruntów sypkich $l_0 \leq 2,2$,

- dla gruntów spoistych $l_0 \leq 2,0$,

Wartość modułu wtórnego powinna spełniać wymagania zawarte w tablicy 2.

Wilgotność technologiczna gruntu w czasie jego zagęszczania powinna być dostosowana do metody zagęszczania i rodzaju stosowanego sprzętu. Decydującym kryterium jest możliwość zagęszczenia gruntu potrzebnego do uzyskania wymaganego poziomu nośności. W przypadku zagęszczania walcami statycznymi wilgotność powinna być zbliżona do optymalnej, oznaczonej wg próby normalnej metodą I wg PN-B-04481.

Odchylenia od wilgotności optymalnej nie powinny przekraczać następujących wartości:

- w gruntach niespoistych $\pm 2\%$,
- w gruntach mało i średnio spoistych + 0%, - 2%.

6.3. Zasady postępowania z wadliwie wykonanymi odcinkami koryta (lub profilowanego podłoża)

Wszystkie powierzchnie, które wykazują większe odchylenia cech geometrycznych od określonych w punkcie 6.2 powinny być naprawione przez spulchnienie do głębokości co najmniej 10 cm, wyrównanie i powtórne zagęszczenie.

7. OBMIAR ROBÓT

7.1. Ogólne zasady obmiaru robót

Ogólne wymagania dotyczące obmiaru robót podano w STWiORB DM.00.00.00 „Wymagania ogólne”

7.2. Jednostka obmiarowa

Jednostką obmiarową jest metr kwadratowy (m²) wyprofilowanego i zagęszczonego podłoża.

8. ODBIÓR ROBÓT

8.1. Ogólne zasady odbioru robót

Ogólne zasady odbioru Robót podano w STWiORB DM 00.00.00 „Wymagania ogólne”.

8.2. Sposób odbioru robót

Badania przy odbiorze polegają na sprawdzeniu technicznych dokumentów kontrolnych i przeprowadzeniu pomiarów dla sprawdzenia wymogów podanych w punkcie 6.

W przypadku niezgodności wykonania robót z Dokumentacją Projektową, Wykonawca jest zobowiązany do ich poprawy na własny koszt.

9. SPOSÓB ROZLICZENIA ROBÓT

Cena za jeden metr kwadratowy (m²) wyprofilowanego i zagęszczonego podłoża po dokonaniu odbioru robót wg punktu 8 obejmuje:

- wykonanie Projektu Technologii i Organizacji Robót oraz Programu Zapewnienia Jakości,
- zakup i dostarczenie wszystkich niezbędnych materiałów,
- dostarczenie niezbędnego sprzętu,
- profilowanie podłoża,
- zagęszczenie podłoża,
- zabezpieczenie przed nawodnieniem, odwodnienie wykopów,
- ewentualne osuszenie zawilgoconych wykopów,
- odwóz nadmiaru ziemi na wysypisko wraz z utylizacją,
- uporządkowanie terenu robót,
- wykonanie wszystkich niezbędnych pomiarów, prób i sprawdzeń,
- wykonanie pomiarów inwentaryzacji geodezyjnej.

10. PRZEPISY ZWIĄZANE

1. PN-B-04481 Grunty budowlane. Badania próbek gruntu
2. PN-B-06714-17 Kruszywa mineralne. Badania. Oznaczenie wilgotności
3. BN-68/8931-04 Drogi samochodowe. Pomiar równości nawierzchni planografem i łątą
4. BN-77/8931-12 Oznaczenie wskaźnika zagęszczenia gruntu
5. PN-S-02205:1998 Drogi samochodowe. Roboty ziemne. Wymagania i badania.

D.04.03.01 OCZYSZCZENIE I SKROPIENIE WARSTW KONSTRUKCYJNYCH

1. WSTĘP

1.1. Przedmiot Specyfikacji Technicznych Wykonania i Odbioru Robót Budowlanych

Przedmiotem niniejszej specyfikacji technicznej wykonania i odbioru robót budowlanych (STWiORB) są wymagania dotyczące wykonania i odbioru robót w ramach realizacji zadania p.n.: **Remont nawierzchni jezdni i pobocza u. Żorskiej w Orzeszu na odc. od Marketu "DINO" do pos. 54.**

1.2. Zakres stosowania STWiORB

Specyfikacja Techniczna Wykonania i Odbioru Robót Budowlanych jest stosowana jako dokument przetargowy i kontraktowy przy zleceniu i realizacji Robót wymienionych w punkcie 1.1.

1.3. Zakres Robót objętych STWiORB

Ustalenia zawarte w niniejszej STWiORB dotyczą zasad prowadzenia robót związanych z oczyszczeniem i skropieniem warstw konstrukcyjnych przed ułożeniem kolejnej warstwy nawierzchni.

1.4. Określenia podstawowe

Określenia są zgodne z obowiązującymi, odpowiednimi Polskimi Normami i z definicjami podanymi w STWiORB DM 00.00.00 „Wymagania ogólne”.

1.5. Ogólne wymagania dotyczące Robót

Ogólne wymagania dotyczące robót podano w STWiORB DM 00.00.00 „Wymagania Ogólne”.

1.6. Wspólny Słownik Zamówień (CPV)

Kody grup, klas i kategorii robót Wspólnego Słownika Zamówień (CPV) dotyczących przedmiotu zamówienia podano w STWiORB DM 00.00.00 „Wymagania Ogólne”.

2. MATERIAŁY

2.1. Ogólne wymagania dotyczące materiałów

Ogólne wymagania dotyczące materiałów, ich pozyskiwania i składowania podano w STWiORB DM 00.00.00. „Wymagania ogólne”.

Materiały do skropienia warstw konstrukcji nawierzchni muszą być zaakceptowane przez Inżyniera i muszą posiadać Aprobate Techniczną IBDiM.

2.2. Lepiszczą do skropienia podłoża

Skropienie lepiszczem może być wykonane emulsją asfaltową według PN-EN 13808 lub innym lepiszczem lub materiałem według aprobat technicznych. Rodzaj lepiszcza powinien być dostosowany do rodzaju materiału w podłożu. Do łączenia warstw asfaltowych zaleca się stosowanie emulsji asfaltowych szybko rozpadowych kationowych, wytworzonych z asfaltu drogowego 70/100 lub twardszego. Zaleca się również stosowanie emulsji asfaltowych modyfikowanych. Zaleca się emulsję asfaltową C 60 BP 1-S do dróg o kategorii ruchu KR3-6 oraz C 40 BF 1-S do dróg o kategorii ruchu KR1-2. W wypadku stosowania emulsji asfaltowej do skropienia podłoża z warstwy niezwiązanej lub związanej hydraulicznie należy użyć rodzaju średnio lub wolnorozpadowy, a do skropienia podłoża zawierającego cement należy użyć rodzaju o pH większym niż 4.

2.3. Przechowywanie materiałów

Lepiszczce należy przechowywać w zbiornikach stalowych wyposażonych w urządzenia grzewcze i zabezpieczonych przed dostępem wody i zanieczyszczeń. Emulsję można magazynować w opakowaniach transportowych lub stacjonarnych zbiornikach pionowych z nalewaniem od dna. Przy przechowywaniu emulsji asfaltowej należy przestrzegać zasad określonych przez producenta.

Przy przechowywaniu emulsji Wykonawca jest zobowiązany przestrzegać następujące zasady:

- czas składowania emulsji nie powinien przekraczać 3 m-cy od daty jej wyprodukowania,
- temperatura przechowywania emulsji nie powinna być niższa niż +50C.

2.4. Woda

Woda do polewania powinna pochodzić ze źródeł nie budzących żadnych wątpliwości lub dobrze zbadanych. Stosowanie wody z wodociągu nie wymaga badań.

3. SPRZĘT

3.1. Ogólne wymagania dotyczące sprzętu

Ogólne wymagania dotyczące sprzętu podano w STWiORB DM 00.00.00 „Wymagania ogólne”.

3.2. Sprzęt do oczyszczania warstw nawierzchni

Wykonawca przystępujący do oczyszczania warstw nawierzchni, powinien wykazać się możliwością korzystania z następującego sprzętu:

- szczotek mechanicznych (zaleca się użycie urządzeń dwuszcotkowych. Pierwsza ze szczotek powinna być wykonana z twardych elementów czyszczących i służyć do zdrapywania oraz usuwania zanieczyszczeń przylegających do czyszczonej warstwy. Druga szczotka powinna posiadać miękkie elementy czyszczące i służyć do zamiatania. Zaleca się używanie szczotek wyposażonych w urządzenia odpylające),
- sprężarek,
- zbiorników z wodą,
- szczotek ręcznych.

3.3. Sprzęt do skrapiania warstw nawierzchni

Do skrapiania warstw nawierzchni należy używać skrapiarkę lepiszcza. Skrapiarka powinna być wyposażona w urządzenia pomiarowo-kontrolne pozwalające na sprawdzanie i regulowanie następujących parametrów:

- temperatury rozkładanego lepiszcza,
- ciśnienia lepiszcza w kolektorze,
- obrotów pompy dozującej lepiszcze,
- prędkości poruszania się skrapiarki,
- wysokości i długości kolektora do rozkładania lepiszcza,
- dozatora lepiszcza.

Zbiornik na lepiszcze skrapiarki powinien być izolowany termicznie tak, aby było możliwe zachowanie stałej temperatury lepiszcza.

Wykonawca powinien posiadać aktualne świadectwo cechowania skrapiarki.

Skrapiarka powinna zapewnić rozkładanie lepiszcza z tolerancją $\pm 10\%$ od ilości założonej.

4. TRANSPORT

4.1. Ogólne wymagania dotyczące transportu

Ogólne wymagania dotyczące transportu podano w STWiORB DM 00.00.00 „Wymagania ogólne”.

4.2. Transport emulsji

Emulsja może być transportowana w cysternach, autocysternach, skrapiarkach, beczkach i innych opakowaniach pod warunkiem, że nie będą korodowały pod wpływem emulsji i nie będą powodowały jej rozpadu. Cysterny przeznaczone do przewozu emulsji powinny być przedzielone przegrodami, dzielącymi je na komory o pojemności nie większej niż 1 m³, a każda przegroda powinna mieć wykroje umożliwiające przepływ emulsji.

Cysterny, pojemniki i zbiorniki przeznaczone do transportu lub składowania emulsji powinny być czyste i nie powinny zawierać resztek innych lepiszczy.

Transport wody powinien odbywać się w typowych czystych beczkowozach.

5. WYKONANIE ROBÓT

5.1. Ogólne warunki wykonywania Robót

Ogólne zasady wykonywania Robót podano w STWiORB DM 00.00.00 „Wymagania ogólne”.

Wykonawca jest zobowiązany do wykonania Projektu Technologii i Organizacji Robót oraz Programu Zapewnienia Jakości i przedstawienia go Inżynierowi w celu akceptacji.

5.2. Oczyszczenie warstw nawierzchni

Oczyszczenie warstw nawierzchni polega na usunięciu luźnego materiału, brudu, błota i kurzu przy użyciu szczotek mechanicznych, a w razie potrzeby wody pod ciśnieniem. W miejscach trudno dostępnych należy używać szczotek ręcznych. W razie potrzeby, na terenach niezabudowanych, bezpośrednio przed skropieniem warstwa powinna być oczyszczona z kurzu przy użyciu sprężonego powietrza.

5.3. Skropienie warstw nawierzchni

Warstwa przed skropieniem powinna być oczyszczona. Jeżeli do czyszczenia warstwy była używana woda, to skropienie lepiszczem może nastąpić dopiero po wyschnięciu warstwy, z wyjątkiem zastosowania emulsji, przy których nawierzchnia może być wilgotna. Skropienie warstwy może rozpocząć się po akceptacji przez Inżyniera jej oczyszczenia.

Warstwa nawierzchni powinna być skrapiana lepiszczem przy użyciu skrapiarek, a w miejscach trudno dostępnych ręcznie (za pomocą węża z dyszą rozpryskową).

Skropienie powinno być równomierne. Przed ułożeniem warstwy z mieszanki mineralno-bitumicznej Wykonawca powinien zabezpieczyć skropioną warstwę nawierzchni przed uszkodzeniem dopuszczając tylko niezbędny ruch budowlany.

Jeżeli do skropienia została użyta emulsja asfaltowa, to skropiona warstwa powinna być pozostawiona bez jakiegokolwiek ruchu na czas niezbędny dla umożliwienia penetracji lepiszcza w warstwę i odparowania wody z emulsji. W zależności od rodzaju użytej emulsji czas ten wynosi od 1 godz. do 24 godzin.

Tablica 1 – Wymagane ilości lepiszcza do wykonania skropień międzywarstwowych

L.p	Skrapiana warstwa konstrukcji	Docelowa ilość lepiszcza pozostającego na warstwie po odparowaniu rozcieńczalnika(wody) lub bezpośrednio po skropieniu w przypadku stosowania asfaltu (nierozcieńczonego) na gorąco.	Przykładowe inne lepiszcza bitumiczne	
			Emulsje asfaltowe**	
			Rodzaj	Ilość do skropienia*
1	Podbudowa z kruszywa łamanego	0,5-0,7 kg/m ²	K2-65, emulsja kationowa, średniorozpadowa, asfalt D 70/100, lub D 160/220	~0,76-1,07kg/m ²
2	Podbudowa z betonu asfaltowego uziarnienie od 0/22 i wyższe	0,3-0,5 kg/m ²	K1-65, K1-70, emulsja kationowa, szybkorozpadowa, asfalt D 70/100	~0,46-0,76kg/m ²
3	Warstwa wiążąca, uziarnienie, 0/16 mm (0/22mm zwarta)	0,1-0,3 kg/m ²	Emulsja j.w. lecz modyfikowana polimerem	~0,15-0,46kg/m ²
*) Ilość emulsji należy określać indywidualnie dla każdej z emulsji na podstawie zawartości dyspergentu (lepiszcza) w roztworze, tak aby w rezultacie uzyskać wymaganą ilość lepiszcza pozostającego na warstwie.				
**) Oprócz wskazanego lepiszcza, dopuszcza się do stosowania także Asfalty zwykłe D200, D300, Asfalty modyfikowane, Uplynzione asfalty szybkooparowywane, inne materiały szczerpne zatwierdzone przez inżyniera.				

6. KONTROLA JAKOŚCI ROBÓT

6.1. Ogólne zasady kontroli jakości Robót

Ogólne zasady kontroli jakości Robót podano w STWiORB DM 00.00.00 „Wymagania ogólne”.

6.2. Badania lepiszczy

Ocena lepiszcza powinna być oparta na deklaracjach zgodności producenta z tym, że Wykonawca powinien kontrolować dla każdej dostawy asfaltowej emulsji kationowej lepkość wg WT-3. Wyniki badań powinny być zgodne z wymaganiami zawartymi w pkt.2.2.

6.2.1. Sprawdzenie jakości wykonania skropienia

Jednorodność skropienia powinna być sprawdzana wizualnie.

Badanie ilości rozkładanego lepiszcza po odparowaniu wody należy przeprowadzać każdorazowo przed rozpoczęciem pracy skraparki w danym dniu oraz w ciągu dnia w przypadku zmiany parametrów skraparki.

7. OBMIAR ROBÓT

7.1. Ogólne zasady obmiaru robót

Ogólne zasady obmiaru robót podano w STWiORB DM 00.00.00 „Wymagania ogólne”.

7.2. Jednostka obmiarowa

Jednostką obmiarową jest jeden metr kwadratowy (m²) oczyszczonej i skropionej powierzchni.

8. ODBIÓR ROBÓT

8.1. Ogólne zasady odbioru robót

Ogólne zasady odbioru Robót podano w STWiORB DM 00.00.00 „Wymagania ogólne”.

8.2. Sposób odbioru robót

Do odbioru Wykonawca przedstawia wszystkie wyniki badań z bieżącej kontroli emulsji, ilości rozłożonego lepiszcza, deklaracje zgodności producenta.

Odbioru dokonuje Inżynier na podstawie wyników badań Wykonawcy i oględzin warstwy.

W przypadku niezgodności wykonania robót z Dokumentacją Projektową, Wykonawca jest zobowiązany do ich poprawy na własny koszt.

9. PODSTAWA PŁATNOŚCI

9.1. Ogólne ustalenia dotyczące podstawy płatności

Ogólne ustalenia dotyczące podstawy płatności podano w STWiORB DM 00.00.00 „Wymagania ogólne”.

9.2. Cena jednostki obmiarowej

Cena za metr kwadratowy (m²) wykonanego i odebranego oczyszczenia i skropienia warstw konstrukcyjnych po dokonaniu odbioru robót wg punktu 8 obejmuje:

- wykonanie Projektu Technologii i Organizacji Robót oraz Programu Zapewnienia Jakości,
- zakup i dostarczenie wszystkich niezbędnych materiałów,
- mechaniczne oczyszczenie warstwy konstrukcyjnej,
- zakup i transport lepiszcza,
- skropienie powierzchni warstwy lepiszczem,
- uporządkowanie terenu robót,
- przeprowadzenie pomiarów i badań laboratoryjnych wymaganych w STWiORB.

10. PRZEPISY ZWIĄZANE

1. PN-C-04134 Przetwory naftowe. Pomiar penetracji asfaltów.
2. PN-EN 12591 Asfalty i produkty asfaltowe. Wymagania dla asfaltów drogowych..
3. PN-S-96025 Drogi samochodowe i lotniskowe. Nawierzchnie asfaltowe. Wymagania.
4. "Powierzchniowe utrwalenia. Oznaczanie ilości rozkładanego lepiszcza i kruszywa". Zalecone przez GDDP do stosowania pismem GDDP-5.3a-551/5/92 z dnia 1992-02-03.
5. Warunki Techniczne – WT-3 Kationowe emulsje asfaltowe na drogach publicznych – IBDiM 2009

D.04.04.04. WARSTWY PODBUDÓW Z KRUSZYW NIEZWIĄZANYCH STABILIZOWANYCH MECHANICZNIE

1. WSTĘP

1.1. Przedmiot Specyfikacji Technicznej Wykonania i Odbioru Robót Budowlanych

Przedmiotem niniejszej Specyfikacji Technicznej Wykonania i Odbioru Robót Budowlanych (STWiORB) są wymagania dotyczące wykonania i odbioru robót w ramach realizacji zadania p.n.: **Remont nawierzchni jezdni i pobocza u. Żorskiej w Orzeszu na odc. od Marketu "DINO" do pos. 54.**

1.2. Zakres stosowania STWiORB

Specyfikacja Techniczna Wykonania i Odbioru Robót Budowlanych jest stosowana jako dokument przetargowy i kontraktowy przy zlecaniu i realizacji Robót wymienionych w punkcie 1.1.

1.3. Zakres Robót objętych STWiORB

Ustalenia zawarte w niniejszej STWiORB dotyczą zasad prowadzenia Robót związanych z wykonaniem:

- Podbudowy z kruszywa **naturalnego łamanego C90/3, CBR \geq 80%** do warstwy **zasadniczej** dla KR3-KR7, wg WT-4-2010 stabilizowanego mechanicznie uziarnienie 0/31,5 oraz 0/63mm, grubość warstwy od 15 do 25cm;
- Warstwy wyrównawczej z kruszywa jw. lecz tylko uziarn. 0/31mm, -grubość warstwy wyrównawczej – do 10 cm.,
- Podbudowy z kruszywa **naturalnego łamanego C50/30, CBR \geq 60%** do warstwy **zasadniczej** dla KR1-KR2, wg WT-4-2010 stabilizowanego mechanicznie 0/63mm lub 0/31,5, grubość warstwy 25cm;
- Podbudowy z **kruszywa** do warstwy **pomocniczej, kruszywo C_{NR}, CBR \geq 60%** dla KR3-KR7, wg WT-4-2010, stabilizowanego mechanicznie uziarnienie 0/63mm, grubość warstwy od 15 do 30 cm;
- Warstwy mrozoochronnej z **kruszywa C_{NR}, CBR \geq 40%** w zastosowaniu dla dróg KR1-KR7, stabilizowanego mechanicznie uziarnienie 0/63mm, grubość warstwy od 15 do 30 cm.

1.4. Określenia podstawowe

1.4.1. Stabilizacja mechaniczna - proces technologiczny, polegający na odpowiednim zagęszczeniu w optymalnej wilgotności kruszywa o właściwie dobranym uziarnieniu.

1.4.2. Podbudowa z kruszywa stabilizowanego mechanicznie – warstwa zagęszczonej mieszanki kruszywa naturalnego, sztucznego, która stanowi warstwę nośną nawierzchni drogowej. Podbudowy dzielimy na pomocnicze oraz zasadnicze.

1.4.3. Pozostałe określenia podstawowe podane w niniejszej STWiORB są zgodne z obowiązującymi, odpowiednimi normami i z definicjami zamieszczonymi w STWiORB DM 00.00.00 "Wymagania ogólne".

1.5. Ogólne wymagania dotyczące Robót

Ogólne wymagania dotyczące robót podano w STWiORB DM 00.00.00 „Wymagania Ogólne”.

1.6. Wspólny Słownik Zamówień (CPV)

Kody grup, klas i kategorii robót Wspólnego Słownika Zamówień (CPV) dotyczących przedmiotu zamówienia podano w STWiORB DM 00.00.00 „Wymagania Ogólne”.

2. MATERIAŁY

2.1. Ogólne wymagania dotyczące materiałów

Ogólne wymagania dotyczące materiałów, ich pozyskiwania i składowania podano w STWiORB DM.00.00.00 "Wymagania ogólne".

Wszystkie materiały użyte do budowy powinny pochodzić tylko ze źródeł uzgodnionych i zatwierdzonych przez Inżyniera.

2.2. Kruszywo

Materiałem do wykonania podbudowy z kruszywa łamanego stabilizowanego mechanicznie jest kruszywo łamane pochodzenia naturalnego, lub w przypadku podbudowy pomocniczej dowolne kruszywo kamienne naturalne, sztuczne, spełniające wymagania dla takich warstw określone w dalszej części nin. STWiORB.

Kruszywo powinno być jednorodne bez zanieczyszczeń obcych i bez domieszek gliny.
Materiały użyte do wykonania robót powinny być zatwierdzone przez Inżyniera.

2.2.1. Uziarnienie kruszywa

Wymiar największego ziarna nie może przekraczać 2/3 grubości warstwy układanej jednorazowo.
Należy zastosować kruszywo zgodnie z p.1.3. niniejszej STWiORB i Dokumentacją Projektową.

2.2.1.1. Krzywe uziarnienia dla mieszank do warstw podbudowy pomocniczej (i w. Mrozoochronnej)

Jako wymagane obowiązują tylko wymienione wartości liczbowe na przedstawionych rysunkach/wykresach
Zawartość pyłów oraz zawartość nadziarna określić należy w oparciu o wytyczne techniczne GDDKiA, WT-4 Mieszanki niezwiązane do dróg krajowych, wydanie 2010.

nie przewiduje się stosowania „kruszyw słabych” w myśl zapisów WT-4 jw.

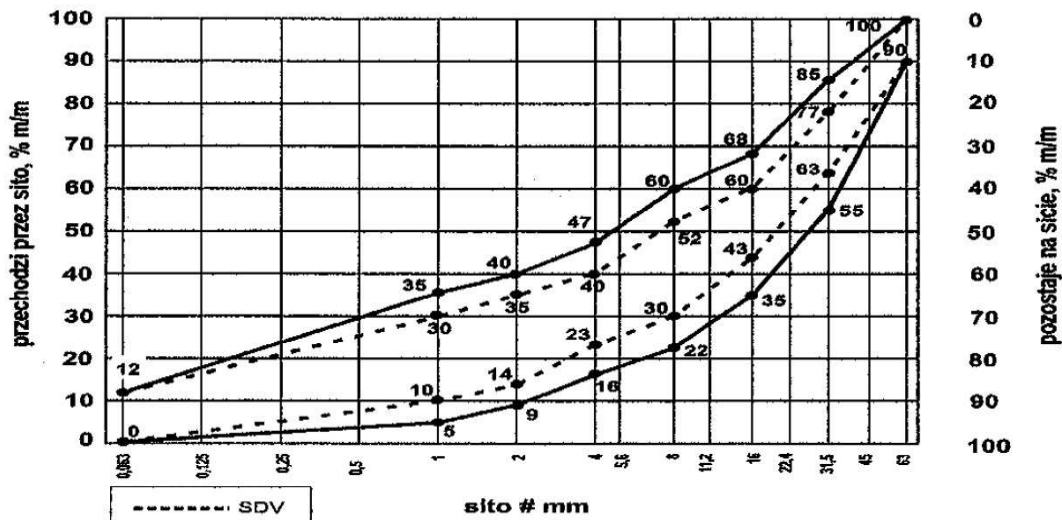

Rys.1. Mieszanka niezwiązana 0/63 do warstw podbudowy pomocniczej

2.2.1.2. Krzywe uziarnienia dla mieszank do warstw podbudowy zasadniczej

Jako wymagane obowiązują tylko wymienione wartości liczbowe na przedstawionych rysunkach/wykresach.
Zawartość pyłów oraz zawartość nadziarna określić należy w oparciu o wytyczne techniczne GDDKiA, WT-4 Mieszanki niezwiązane do dróg krajowych, wydanie 2010.

Do podbudowy zasadniczej dla ruchu KR-3-KR6 nie przewiduje się stosowania „kruszyw słabych” w myśl zapisów WT-4 jw.

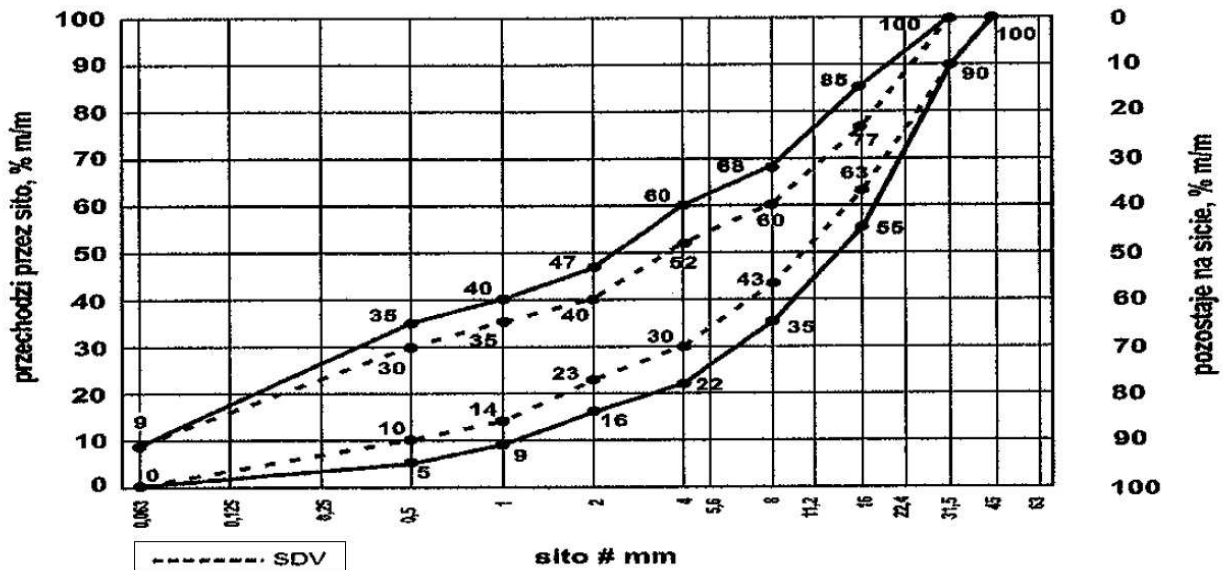

Rys.2. Mieszanka niezwiązana 0/31, 5 do warstw podbudowy zasadniczej

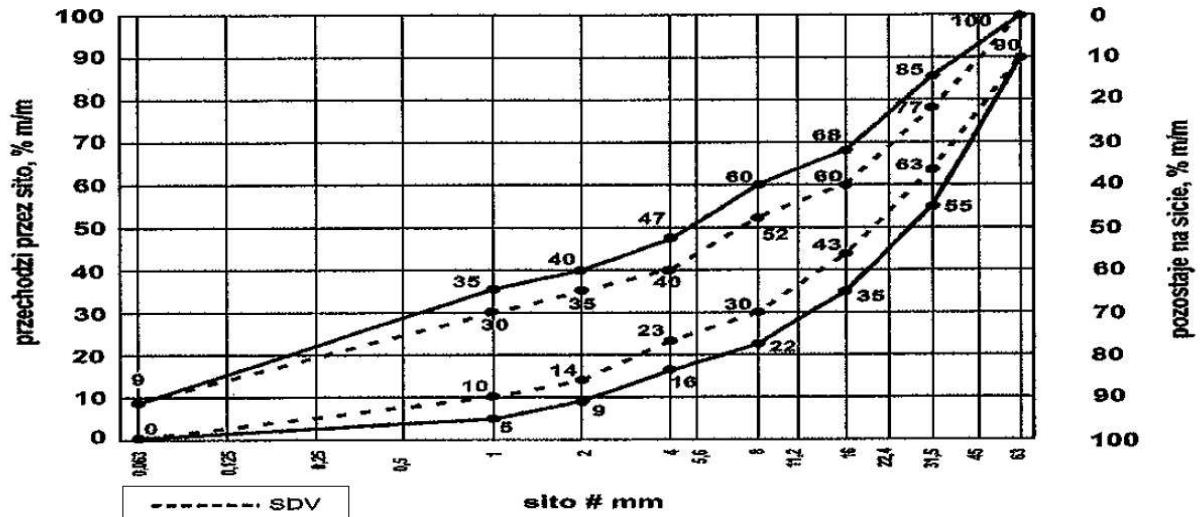

Rys. . Mieszanka niezwiązana 0/63 do warstw podbudowy zasadniczej

2.2.2. Właściwości kruszywa

Kruszywa powinny spełniać wymagania określone w tabeli 1. »

Tabela 1. Właściwości kruszyw wg WT-4, 2010.

Lp.	Wyszczególnienie Właściwości	Badania według	Podbudowa pomocnicza lub w. mrozochronna (****) (KR1-KR6)	Podbudowa zasadnicza chodników ścieżek rowerowych i wjazdów do posesji (KR1-KR2)	Podbudowa zasadnicza (KR3-KR6)
1.	Zestawy sit # według ISO	ISO 565	Zestaw podstawowy + zestaw 1	Zestaw podstawowy + zestaw 1	Zestaw podstawowy + zestaw 1
1	Uziarnienie kruszywa	PN-EN 933-1	0/63mm lub >2 /63mm G _C 85/15 G _F 85 G _A 85	0/31,5mm lub >2 /31,5mm G _C 80/20 G _F 80 G _A 75	0/31,5mm lub >2/31,5mm : Oraz 0/63mm lub >2 /63mm G _C 80/20 G _F 80 G _A 75
2	Ogólne granice i tolerancje uziarnienia kruszywa grubego na sitach pośrednich	PN-EN 933-1	GT _C NR (NR - tj. nie wymaga się)	GT _C 20/15	GT _C 20/15
3	Tolerancje typowego uziarnienia kruszywa drobnego i o uziarnieniu ciągłym	PN-EN 933-1	GT _F NR GT _A NR	GT _F 10 GT _A 20	GT _F 10 GT _A 20
4	Kształt kruszywa grubego a) maksymalne wartości współczynnika płaskości b) maksymalne wartości współczynnika kształtu	PN-EN 933-4	Fl _{NR}	Fl ₅₀	Fl ₅₀

5	Kategorie procentowych zawartości ziaren o powierzchni przekruszonej, lub łamanych, oraz ziaren całkowicie zaokrąglonych w kruszywie grubym (C)	PN-EN 933-5	CNR	C50/30	C90/3
6	Zawartość pyłów	PN-EN 933-1	$f_{\text{deklarowana}}$, lecz $\leq f_4$	$f_{\text{deklarowana}} \leq f_4$	$f_{\text{deklarowana}} \leq f_2$
	a) w kruszywie grubym*				
	b) w kruszywie drobnym*	jw.	$f_{\text{deklarowana}}$, lecz $\leq f_{12}$	$f_{\text{deklarowana}} \leq f_{12}$	$f_{\text{deklarowana}} \leq f_9$
	c) ogólnie w mieszane	jw.	UF12	UF9	UF9
7	Odporność na rozdrabnianie	PN-EN 1097-2	LA ₄₀ ***	LA ₃₅	LA ₃₅
8	Odporność na ścieranie kruszywa grubego (współczynnik mikro-Devala)	PN-EN 1097-2	M _{DE} .deklarowana	M _{DE} .deklarowana	M _{DE} .deklarowana
9	Gęstość, rozdział 7,8 albo 9 wg normy jak-obok »	PN-EN 1097-6	deklarowana	deklarowana	deklarowana
10	Nasiąkliwość, rozdział 7,8 albo 9 w zależności od frakcji, wg normy jak-obok »	PN-EN 1097-6	W_{cmNR} WA ₂₄ 2 ****	W_{cmNR} WA ₂₄ 2 ****	W_{cmNR} WA ₂₄ 2 ****
11	Mrozoodporność na frakcji kruszywa 8/16	PN-EN 1367-1	- Skąły magmowe i przeobrażeniowe: F4 - Skąły osadowe: F10 - Kruszywa z recyklingu: F10, lub F25**	- Skąły magmowe i przeobrażeniowe: F4 - Skąły osadowe: F10 - Kruszywa z recyklingu: F10, lub F25**	- Skąły magmowe i przeobrażeniowe: F4 - Skąły osadowe: F10 - Kruszywa z recyklingu: F10, lub F25**
12	Siarczany rozpuszczalne w kwasie	PN-EN 1744-1	AS _{NR}	AS _{NR}	AS _{NR}
13	Całkowita zawartość siarki	PN-EN 1744-1	S _{NR}	S _{NR}	S _{NR}
14	Stalność objętości żużła stalowniczego, rozdział 19.3 normy jak obok »	PN-EN 1744-1	V ₅	V ₅	V ₅
15	Rozpad krzemianowy w żużlu wielkopieczowym kawałkowym, rozdz.19.1normy jak obok »	PN-EN 1744-1	Brak rozpadu	Brak rozpadu	Brak rozpadu
16	Rozpad żelazawy w żużlu wielkopieczowym kawałkowym, rozdz.19.1normy jak obok »	PN-EN 1744-1	Brak rozpadu	Brak rozpadu	Brak rozpadu
17	Składniki rozpuszczalne w wodzie	PN-EN 1744-3	Brak substancji szkodliwych w stosunku do środowiska – wg odrębnych przepisów		
18	Zanieczyszczenia	PN-B-06714-12	Brak zanieczyszczeń -- materiał nie powinien zawierać żadnych ciał obcych tj. plastik, drewno, szkło itp., mogących pogorszyć wyrób końcowy		
19	Zgorzel słoneczna bazaltu	PN-EN 1367-3, PN-EN 1097-2	SB _{LA}	SB _{LA}	SB _{LA}
20	Skład mineralowy	Załącznik C	deklarowana	deklarowana	deklarowana
21	Istotne cechy środowiskowe	Większość substancji niebezpiecznych określonych w dyrektywie Rady 76/769/EWG zazwyczaj nie występuje w źródłach kruszywa pochodzenia mineralnego, jednak w odniesieniu do kruszyw sztucznych i odpadowych należy badać czy zawartość substancji niebezpiecznych nie przekracza wartości dopuszczalnych wg odrębnych			

		przepisów			
22	Wskaźnik CBR	California bearing ratio	40	60	80
<p>*) - Łączna zawartość pyłów w mieszance powinna mieścić się w wybranych krzywych granicznych uziarnienia wg p. 2.2.1. - w zależności od zastosowanej mieszanki kruszywa.</p> <p>**) - gdy stanowią składnik mieszanki z kruszywami naturalnymi, a ich udział nie przekracza 50% wagowo (m/m)</p> <p>***) - Do warstw mrozoochronnych na drogach obciążonych ruchem KR1-KR7 dopuszcza się jedynie kruszywa o niższej odporności na rozdrabnianie (LANR).</p> <p>****) - w przypadku gdy wymagania jest niespełnione, należy sprawdzić mrozoodporność</p> <p>*****) - dotyczy warstw mrozoochronnych, wodoprzepuszczalność takiego kruszywa $k > 8m/24h$.</p>					

2.3. Woda

Do zwilżania kruszywa stosuje się wodę spełniającą wymagania PN-EN 1008.

3. SPRZĘT

3.1. Ogólne wymagania dotyczące sprzętu

Ogólne wymagania dotyczące sprzętu podano w STWiORB DM 00.00.00 "Wymagania ogólne".

3.2. Sprzęt do wykonania podbudowy

Wykonawca przystępujący do wykonania podbudowy z kruszyw stabilizowanych mechanicznie powinien wykazać się możliwością korzystania z następującego sprzętu:

- mieszarek do wytwarzania mieszanki, wyposażonych w urządzenia dozujące wodę. Mieszarki powinny zapewnić wytworzenie jednorodnej mieszanki o wilgotności optymalnej,
- równiarek albo układarek do rozkładania mieszanki,
- walców ogumionych i stalowych wibracyjnych lub statycznych do zagęszczania. W miejscach trudno dostępnych powinny być stosowane zagęszczarki płytowe, ubijaki mechaniczne lub małe walce wibracyjne.

4. TRANSPORT

4.1. Ogólne wymagania dotyczące transportu

Ogólne wymagania dotyczące transportu podano w STWiORB DM 00.00.00 "Wymagania ogólne".

4.2. Transport kruszywa

Transport kruszywa może odbywać się samochodami samowyladowczymi w sposób zabezpieczający je przed zanieczyszczeniem, zmieszaniem z innymi materiałami, nadmiernym wysuszeniem lub zawilgoceniem.

5. WYKONANIE ROBÓT

5.1. Ogólne warunki wykonywania Robót

Ogólne zasady wykonania Robót podano w STWiORB DM 00.00.00 "Wymagania ogólne".

Wykonawca jest zobowiązany do wykonania Projektu Technologii i Organizacji Robót oraz Programu Zapewnienia Jakości i przedstawienia go Inżynierowi w celu akceptacji.

5.2. Przygotowanie podłoża

Podbudowę z kruszywa łamanego stabilizowanego mechanicznie należy układać na odpowiednio przygotowanym podłożu.

Jeżeli podłoże wykazuje jakiegokolwiek wady, to powinny być one usunięte wg zasad zaakceptowanych przez Inżyniera.

5.3. Wytwarzanie mieszanki kruszywa

Mieszankę kruszywa o ściśle określonym uziarnieniu i wilgotności optymalnej należy wytwarzać w mieszarkach stacjonarnych gwarantujących otrzymanie jednorodnej mieszanki. Ze względu na konieczność zapewnienia jednorodności materiału nie dopuszcza się wytwarzania mieszanki przez mieszanie poszczególnych frakcji na drodze. Mieszanka po wyprodukowaniu powinna być od razu transportowana na miejsce wbudowania w sposób przeciwdziałający segregacji i nadmiernemu wysychaniu.

5.4. Wbudowanie mieszanki

Mieszanka kruszywa powinna być rozkładana w warstwie o jednakowej grubości (lub jeżeli dokumentacja przewiduje grubość liniowo zmienną – wtedy zgodnie z tą dokumentacją), lecz w taki sposób, aby ostatecznie jej grubość po

zagęszczeniu była równa grubościom projektowanym. Warstwa podbudowy powinna być rozłożona w sposób zapewniający osiągnięcie wymaganych spadków i rzędnych wysokościowych.

W miejscach, gdzie widoczna jest segregacja kruszywa należy przed zagęszczeniem wymienić kruszywo na materiał o odpowiednich właściwościach.

5.5. Zagęszczenie podbudowy

Podbudowę należy zagęszczać walcami ogumionymi, wibracyjnymi gładkimi. W ostatniej fazie zagęszczania należy sprawdzić profil szablonem. Zagęszczenie podbudowy należy wykonywać warstwami przy zachowaniu wilgotności optymalnej.

Zagęszczenie podbudowy powinno być równomierne na całej szerokości.

Zagęszczenie kontroluje się płytą VSS przez sprawdzenie modułu odkształcenia wykonanej i zagęszczonej warstwy.

a) nośność podbudowy po jej zagęszczeniu powinna odpowiadać warunkom podanym w tabeli 2.

Tabela. 2 Wymagania dla nośności warstwy podbudowy z kruszywa

Podbudowa z kruszywa o wskaźniku nośności $W_{noś}$ wg Pn-S-06102 nie mniejszym niż		Minimalny moduł odkształcenia mierzony płytą o średnicy 30 cm, MPa drugie obciążenie, E_2
Podbudowy dla KR 1 - KR 2.		
Podb. Pomocnicza Dla KR1-2 – Czasami, jako warstwa wzmocnionego podłoża /warstwa	$CBR \geq 40\%$ chodniki, ścieżki rowerowe, zjazdy do posesji, stanowiska postojowe sam. osob.	100
Podbudowa zasadnicza	$CBR \geq 60\%$; chodniki, ścieżki rowerowe	120
	$CBR \geq 60\%$ zjazdy do posesji, stanowiska postojowe sam. osobowych	140
Podbudowy dla KR3 – KR6		
Podbudowa pomocnicza	$CBR \geq 60\%$; jezdnie, zatoki autobusowe, przejezdne wyspy	140
Podbudowa zasadnicza	$CBR \geq 80\%$; jezdnie, zatoki autobusowe, przejezdne wyspy	>180

Dla zakładanego obciążenia ruchem moduł odkształcenia należy wyznaczyć dla przyrostu obciążenia od $0,25 \div 0,35$ MPa, a końcowy nacisk $0,45$ MPa.

b) wskaźnik zagęszczenia I_0 mierzony płytą VSS powinien mieć wartość nie większą niż 2,2.

5.6. Utrzymanie podbudowy

Podbudowa po wykonaniu, a przed ułożeniem następnej warstwy powinna być utrzymywana w dobrym stanie. Koszt napraw wynikłych z niewłaściwego utrzymania podbudowy obciążają Wykonawcę robót.

6. KONTROLA JAKOŚCI ROBÓT

6.1. Ogólne zasady kontroli jakości Robót

Ogólne zasady kontroli jakości Robót podano w STWiORB DM 00.00.00 "Wymagania ogólne".

6.2. Badania przed rozpoczęciem robót

Przed przystąpieniem do robót Wykonawca powinien wykonać badania kruszyw przeznaczonych do wykonania podbudowy i wyniki tych badań przedstawić Inżynierowi w celu akceptacji materiałów. Badania te powinny obejmować wszystkie właściwości kruszywa określone w pkt.2.3.

6.3. Badania w czasie robót

Tablica 3. Częstotliwość oraz zakres badań

Lp.	Wyszczególnienie badań	Częstotliwość badań	
		Minimalna liczba badań na dziennej działce roboczej	Maksymalna powierzchnia podbudowy przypadająca na jedno badanie (m ²)
1	Uziarnienie mieszanki	2	600
2	Wilgotność mieszanki		
3	Zagęszczenie warstwy	2	1000
4	Badanie właściwości kruszywa wg tab. 1	dla każdej partii kruszywa i przy każdej zmianie kruszywa	

6.3.1. Uziarnienie mieszanki

Kontrola uziarnienia rozłożonego kruszywa powinna być przeprowadzana 2 razy na każdej dziennej działce roboczej za pomocą analizy sitowej. Próbkę należy pobierać losowo z rozłożonej warstwy, przed jej zagęszczeniem.

6.3.2. Wilgotność mieszanki

Wilgotność materiału - należy pobierać 2 próbki z każdej dziennej działki roboczej. Wilgotność mieszanki powinna odpowiadać wilgotności optymalnej, określonej wg próby Proctora, zgodnie z PN-EN 13286-2.

Odchylenia od wilgotności optymalnej nie powinny przekraczać wartości: +0%, -2%.

6.3.3. Właściwości kruszywa

Właściwości kruszywa obejmujące ocenę wszystkich właściwości określonych w pkt. 2 należy badać dla każdej partii kruszywa i przy każdej zmianie kruszywa. Próbkę do badań pełnych powinny być pobierane losowo w obecności Inżyniera.

6.4. Wymagania dotyczące cech geometrycznych podbudowy

Tabela 4. Częstotliwość oraz zakres pomiarów wykonanej podbudowy

Lp.	Wyszczególnienie badań i pomiarów	Minimalna częstotliwość pomiarów
1	Szerokość podbudowy	10 razy na 1 km
2	Równość podłużna	w sposób ciągle planografem albo co 20 m łąką
3	Równość poprzeczna	10 razy na 1 km
4	Spadki poprzeczne ^{*)}	10 razy na 1 km
5	Rzędne wysokościowe	co 20 m na odcinkach prostych i co 10 m na łukach; w osi jezdni i na jej krawędziach
6	Ukształtowanie osi w planie ^{*)}	
7	Grubość podbudowy	Podczas budowy: w 3 punktach na każdej działce roboczej, lecz nie rzadziej niż raz na 400 m ² Przed odbiorem: w 3 punktach, lecz nie rzadziej niż raz na 2000 m ²

^{*)} Dodatkowe pomiary spadków poprzecznych i ukształtowania osi w planie należy wykonać w punktach głównych łuków poziomych.

6.4.1. Szerokość podbudowy

Kontrola szerokości podbudowy i jej obramowania polega na bezpośrednich pomiarach, co 100 m. Szerokość podbudowy nie może różnić się od szerokości projektowanej o więcej niż +10 cm, -5 cm.

6.4.2. Równość podbudowy

Kontrola równości w przekroju podłużnym mierzona 4-metrową łąką zgodnie z BN-68/8931-04 co 100 m, dopuszczalne nierówności pod łąką:

- dla podbudowy pomocniczej: 20 mm, a w przyp. dróg klasy G i wyższych klas : 15mm,
- dla podbudowy zasadniczej: 15 mm, a w przyp. dróg klasy G i wyższych klas : 12mm.

Kontrola równości poprzecznej mierzona 4-metrową łąką zgodnie z BN-68/8931-04 co 100 m; dopuszczalne odchyłki pod łąką jw.

6.4.3. Spadki poprzeczne

Kontroli spadków poprzecznych dokonuje się łąką profilową z poziomą, co 100 m.

Dopuszczalne odchyłki spadku $\pm 0,5\%$.

6.4.4. Rzędne wysokościowe

Kontrola rzędnych niwelety za pomocą instrumentu niwelacyjnego; dopuszczalne odchyłki -2 cm, +1 cm.

6.4.5. Ukształtowanie osi podbudowy

Kontrola ukształtowania osi podbudowy w planie sprawdzana, co 100 m oraz dodatkowo w punktach głównych łuków poziomych. Oś podbudowy w planie nie może być przesunięta w stosunku do osi projektowanej o więcej niż ± 5 cm.

6.4.6. W przypadku wykonywania geomateracy w podłożu tolerancje jw. należy zwiększyć x2.

6.5. Zasady postępowania z wadliwie wykonanymi odcinkami podbudowy

6.5.1. Niewłaściwe cechy geometryczne podbudowy

Wszystkie powierzchnie podbudowy, które wykazują większe odchylenia cech geometrycznych od określonych w pkt. 6.3. powinny być naprawione przez spalchnienie, wyrównane i powtórnie zagęszczone. Dodanie nowego materiału bez spalchnienia wykonanej warstwy jest niedopuszczalne.

Jeżeli szerokość podbudowy jest mniejsza od szerokości projektowanej o więcej niż 5cm to Wykonawca powinien na własny koszt poszerzyć podbudowę przez spalchnienie warstwy na pełną głębokość do połowy szerokości pasa ruchu, dołożenie materiału i ponowne zagęszczenie.

6.5.2. Niewłaściwa grubość podbudowy

Na wszystkich powierzchniach wadliwych pod względem grubości Wykonawca wykona naprawę podbudowy. Powierzchnie powinny być naprawione przez spalchnienie lub wybranie warstwy na odpowiednią głębokość zgodnie z decyzją Inżyniera, uzupełnienie nowym materiałem o odpowiednich właściwościach i ponowne zagęszczenie.

Roboty te Wykonawca wykona na własny koszt. Po wykonaniu tych Robót nastąpi ponowny pomiar i ocena grubości warstwy na koszt Wykonawcy.

7. OBMIAR ROBÓT

7.1. Ogólne zasady obmiaru robót

Ogólne zasady obmiaru robót podano w STWiORB DM 00.00.00 „Wymagania ogólne”.

7.2. Jednostka obmiarowa

Jednostką obmiarową jest jeden metr kwadratowy (m^2) wykonanej i odebranej podbudowy z kruszywa stabilizowanego mechanicznie.

Jednostką obmiarową jest jeden metr sześcienny (m^3) wykonanego i odebranego wyrównania podbudowy z kruszywa stabilizowanego mechanicznie.

8. ODBIÓR ROBÓT

8.1. Ogólne zasady odbioru robót

Ogólne zasady odbioru Robót podano w STWiORB DM 00.00.00 "Wymagania ogólne".

8.2. Sposób odbioru robót

Roboty uznaje się za wykonane zgodnie z Dokumentacją Projektową i STWiORB, jeżeli wszystkie badania i pomiary z zachowaniem tolerancji wg pkt. 6 dały wyniki pozytywne.

W przypadku niezgodności wykonania robót z Dokumentacją Projektową, Wykonawca jest zobowiązany do ich poprawy na własny koszt.

9. PODSTAWA PŁATNOŚCI

9.1. Ogólne ustalenia dotyczące podstawy płatności

Ogólne ustalenia dotyczące podstawy płatności podano w STWiORB DM 00.00.00 „Wymagania ogólne”.

9.2. Cena jednostki obmiarowej

Cena za metr kwadratowy (m^2) wykonanej i odebranej podbudowy z kruszywa łamanego stabilizowanego mechanicznie po dokonaniu odbioru robót wg punktu 8. obejmuje:

- wykonanie Projektu Technologii i Organizacji Robót oraz Programu Zapewnienia Jakości,
- zakup i dostarczenie wszystkich niezbędnych materiałów,
- prace pomiarowe i przygotowawcze,
- zakup i transport kruszywa,
- przygotowanie kruszywa,
- rozłożenie kruszywa,

- profilowanie,
- zagęszczenie,
- utrzymanie warstwy,
- wykonanie wszystkich niezbędnych pomiarów, prób i badań,
- uporządkowanie terenu Robót.

9.3. Cena jednostki obmiarowej

- Cena za metr kwadratowy (m²) wykonanej i odebranej warstwy wyrównawczej podbudowy z kruszywa łamanego stabilizowanego mechanicznie po dokonaniu odbioru robót wg punktu 8. obejmuje:
- wykonanie Projektu Technologii i Organizacji Robót oraz Programu Zapewnienia Jakości,
- zakup i dostarczenie wszystkich niezbędnych materiałów,
- prace pomiarowe i przygotowawcze,
- zakup i transport kruszywa,
- przygotowanie kruszywa,
- rozłożenie kruszywa,
- profilowanie,
- zagęszczenie,
- utrzymanie warstwy,
- wykonanie wszystkich niezbędnych pomiarów, prób i badań,
- uporządkowanie terenu Robót.

10. PRZEPISY ZWIĄZANE

1. PN-B-04481 Grunty budowlane. Badania próbek gruntu
2. PN-B-06714-12 Kruszywa mineralne. Badania. Oznaczanie zawartości zanieczyszczeń obcych
3. PN-EN 933-1 Badania geometrycznych właściwości kruszyw- Oznaczenie składu ziarnowego. Metoda przesiewania.
4. PN-EN 933-3 Badania geometrycznych właściwości kruszyw- Oznaczenie kształtu ziaren za pomocą wskaźnika płaskości.
5. PN-EN 13286-2 Mieszanki mineralne niezwiązane i związane spoiwem hydraulicznym – Część 2: Metody badań dla ustalonej laboratoryjnie gęstości i wilgotności-Zagęszczenie aparatem *Proctora*
6. ISO 565 Sita kontrolne – Tkanina z drutu, blacha perforowana i blacha cienka perforowana elektrochemicznie – Wymiary nominalne oczek.
7. PN-EN 933-4 Badania geometrycznych właściwości kruszyw- Oznaczenie kształtu ziaren.
8. PN-EN 933-5 Badania geometrycznych właściwości kruszyw – Oznaczanie procentowej zawartości ziaren o powierzchniach powstałych w wyniku przekruszenia lub łamania kruszyw grubych
9. PN-EN 1097-2 Badania mechanicznych i fizycznych właściwości kruszyw – metody oznaczania odporności na rozdrabnianie.
10. PN-EN 1097-6 Badania mechanicznych i fizycznych właściwości kruszyw – Oznaczanie gęstości ziarn i nasiąkliwości
11. PN-EN 1367-1 Badania właściwości cieplnych i odporności kruszyw na działanie czynników atmosferycznych – część 1: Oznaczanie mrozoodporności.
12. PN-EN 1367-3, Badania właściwości cieplnych i odporności kruszyw na działanie czynników atmosferycznych – badanie bazaltowej zgorzeli słonecznej metodą gotowania
13. PN-EN 1744-1 Badania chemicznych właściwości kruszyw – część 1: Analiza chemiczna.
14. PN-EN 1744-3 Badania chemicznych właściwości kruszyw – część 3: Przygotowanie wyciągów przez wymywanie kruszyw.
15. PN-S-06102:1997 Drogi samochodowe. Podbudowy z kruszyw stabilizowanych mechanicznie
16. BN/8931-01 Drogi samochodowe. Oznaczenie wskaźnika piaskowego.
17. BN-68/8931-04 Drogi samochodowe. Pomiar równości nawierzchni planografem i łąką
18. Katalog typowych konstrukcji nawierzchni podatnych i półsztywnych. IBDiM 1997.
19. PN-EN 13242 Kruszywa do niezwiązanych i hydraulicznie związanych materiałów stosowanych w obiektach budowlanych i budownictwie drogowym.

D.05.03.05.W – NAWIERZCHNIA - WARSTWA WIĄŻĄCA Z BETONU ASFALTOWEGO

1. WSTĘP

1.1. Przedmiot Specyfikacji Technicznej Wykonania i Odbioru Robót Budowlanych

Przedmiotem niniejszej Specyfikacji Technicznej Wykonania i Odbioru Robót Budowlanych są wymagania dotyczące wykonania i odbioru robót w ramach realizacji zadania pn.: **Remont nawierzchni jezdni i pobocza u. Żorskiej w Orzeszu na odc. od Marketu "DINO" do pos. 54.**

1.2. Zakres stosowania STWiORB

Specyfikacja Techniczna Wykonania i Odbioru Robót Budowlanych jest stosowana jako dokument przetargowy i kontraktowy przy zleceniu i realizacji Robót wymienionych w punkcie 1.1.

1.3. Zakres Robót objętych STWiORB

Ustalenia zawarte w niniejszej specyfikacji dotyczą zasad prowadzenia robót związanych z wykonywaniem i odbiorem warstwy wiążącej i wyrównawczej z betonu asfaltowego wg PN-EN 13108-1 [47] i WT-2 Nawierzchnie asfaltowe 2010 [65] z mieszanki mineralno-asfaltowej dostarczonej od producenta. W przypadku produkcji mieszanki mineralno-asfaltowej przez Wykonawcę dla potrzeb budowy, Wykonawca zobowiązany jest prowadzić Zakładową kontrolę produkcji (ZKP) zgodnie z WT-2 [65] punkt 7.4.1.5.

Warstwę wiążącą i wyrównawczą z betonu asfaltowego można wykonywać dla dróg kategorii ruchu od KR1 do KR6 (określenie kategorii ruchu podano w punkcie 1.4.8). Stosowane mieszanki betonu asfaltowego o wymiarze D podano w tablicy 1.

Tablica 1. Stosowane mieszanki

Kategoria ruchu	Mieszanki o wymiarze D ¹⁾ , mm
KR 1-2 KR 3-6	AC11W ²⁾ , AC16W AC16W, AC22W

¹⁾ Podział ze względu na wymiar największego kruszywa w mieszance.

²⁾ Dopuszcza się AC11 do warstwy wyrównawczej do kategorii ruchu KR3÷KR6

Zakres robót:

- warstwa **wiążąca** z betonu asfaltowego o **uziarnieniu 0/16** mm, grubość warstwy 6-10cm.
- warstwa wyrównawcza z betonu asfaltowego z mieszanki 0-16 lub 0-11

1.4. Określenia podstawowe

1.4.1. Nawierzchnia – konstrukcja składająca się z jednej lub kilku warstw służących do przejmowania i rozkładania obciążeń od ruchu pojazdów na podłoże.

1.4.2. Warstwa wiążąca – warstwa nawierzchni między warstwą ścieralną a podbudową.

1.4.3. Warstwa wyrównawcza – warstwa o zmiennej grubości, ułożona na istniejącej warstwie w celu uzyskania odpowiedniego profilu potrzebnego do ułożenia kolejnej warstwy.

1.4.4. Mieszanka mineralno-asfaltowa – mieszanka kruszyw i lepiszcza asfaltowego.

1.4.5. Wymiar mieszanki mineralno-asfaltowej – określenie mieszanki mineralno-asfaltowej, wyróżniające tę mieszankę ze zbioru mieszanek tego samego typu ze względu na największy wymiar kruszywa, np. wymiar 11 lub 6.

1.4.6. Beton asfaltowy – mieszanka mineralno-asfaltowa, w której kruszywo o uziarnieniu ciągłym lub nieciągłym tworzy strukturę wzajemnie klinującą się.

1.4.7. Uziarnienie – skład ziarnowy kruszywa, wyrażony w procentach masy ziaren przechodzących przez określony zestaw sit.

1.4.8. Kategoria ruchu – obciążenie drogi ruchem samochodowym, wyrażone w osiach obliczeniowych (100 kN) wg „Katalogu typowych konstrukcji nawierzchni podatnych i półsztywnych” GDDP-IBDiM [68].

1.4.9. Wymiar kruszywa – wielkość ziaren kruszywa, określona przez dolny (d) i górny (D) wymiar sita.

1.4.10. Kruszywo grube – kruszywo z ziaren o wymiarze: $D \leq 45$ mm oraz $d > 2$ mm.

1.4.11. Kruszywo drobne – kruszywo z ziaren o wymiarze: $D \leq 2$ mm, którego większa część pozostaje na sicie 0,063 mm.

1.4.12. Pył – kruszywo z ziaren przechodzących przez sito 0,063 mm.

1.4.13. Wypełniacz – kruszywo, którego większa część przechodzi przez sito 0,063 mm. (Wypełniacz mieszany – kruszywo, które składa się z wypełniacza pochodzenia mineralnego i wodorotlenku wapnia. Wypełniacz dodany – wypełniacz pochodzenia mineralnego, wyprodukowany oddzielnie).

1.4.14. Kationowa emulsja asfaltowa – emulsja, w której emulgator nadaje dodatnie ładunki cząstkom zdyspergowanego asfaltu.

1.4.15. Istotne parametry materiałów i rodzaje badań w tabelach oznaczono **pogubioną czcionką**, pozostałe dane w tabelach gdzie użyto pogubień czcionki mają charakter informacyjny bądź porównawczy, dane podane szarą czcionką mają charakter tylko porządkowy i nie dotyczą sprawy.

1.4.16. Pozostałe określenia podstawowe są zgodne z obowiązującymi, odpowiednimi polskimi normami i z definicjami podanymi w STWiORB D-M-00.00.00 „Wymagania ogólne” pkt 1.4.

1.4.17. Symbole i skróty dodatkowe

ACW – beton asfaltowy do warstwy wiążącej i wyrównawczej

PMB – polimeroasfalt,

D – górny wymiar sita (przy określaniu wielkości ziaren kruszywa),

d – dolny wymiar sita (przy określaniu wielkości ziaren kruszywa),

C – kationowa emulsja asfaltowa,

NPD – właściwość użytkowa nie określana (ang. No Performance Determined; producent może jej nie określać),

TBR – do zadeklarowania (ang. To Be Reported; producent może dostarczyć odpowiednie informacje, jednak nie jest do tego zobowiązany),

MOP – miejsce obsługi podróży.

1.4.18. Pozostałe określenia podane w niniejszej STWiORB są zgodne z zamieszczonymi w STWiORB DM 00.00.00. "Wymagania ogólne".

1.5. Ogólne wymagania dotyczące Robót

Ogólne wymagania dotyczące robót podano w STWiORB DM 00.00.00 „Wymagania Ogólne”.

1.6. Wspólny Słownik Zamówień (CPV)

Kody grup, klas i kategorii robót Wspólnego Słownika Zamówień (CPV) dotyczących przedmiotu zamówienia podano w STWiORB DM 00.00.00 „Wymagania Ogólne”.

2. MATERIAŁY

2.1. Ogólne wymagania dotyczące materiałów

Ogólne wymagania dotyczące materiałów, ich pozyskiwania i składowania podano w STWiORB DM 00.00.00. "Wymagania ogólne".

2.2. Lepiszcza asfaltowe

Należy stosować asfalty drogowe wg PN-EN 12591 [27] lub polimeroasfalty wg PN-EN 14023 [59]. Rodzaje stosowanych lepiszcz asfaltowych podano w tablicy 2. Oprócz lepiszcz wymienionych w tablicy 2 można stosować inne lepiszcza nienormowe według aprobat technicznych.

Tablica 2. Zalecane lepiszcza asfaltowe do warstwy wiążącej i wyrównawczej z betonu asfaltowego

Kategoria ruchu	Mieszanka ACS	Gatunek lepiszcza	
		asfalt drogowy	Polimeroasfalt
KR1 – KR2	AC11W, AC16W	50/70	-
KR3 – KR4	AC16W, AC22W	35/50 , 50/70	PMB-25/55-60
KR5 – KR6	AC16W, AC22W	35/50	PMB-25/55-60

Asfalty drogowe powinny spełniać wymagania podane w tablicy 3.

Polimeroasfalty powinny spełniać wymagania podane w tablicy 4 – zastosowanie polimeroasfaltów jest dozwolone. Ograniczeniem w tym zakresie jest brak możliwości zmiany zakontraktowanych cen jednostkowych za wykonanie podbudowy w technologii „PMB” tzn. z zastosowaniem mieszanki o lepiszczu polimeroasfaltowym.

Tablica 3. Wymagania wobec asfaltów drogowych wg PN-EN 12591 [27]

Lp.	Właściwości	Metoda badania	Rodzaj asfaltu		
			35/50	50/70	
WŁAŚCIWOŚCI OBLIGATORYJNE					
1	Penetracja w 25°C	0,1 mm	PN-EN 1426 [21]	35+50	50+70
2	Temperatura mięknięcia	°C	PN-EN 1427 [22]	50+58	46+54
3	Temperatura zapłonu, nie mniej niż	°C	PN-EN 22592 [62]	240	230
4	Zawartość składników rozpuszczalnych, nie mniej niż	% m/m	PN-EN 12592 [28]	99	99
5	Zmiana masy po starzeniu (ubytek lub przyrost), nie więcej niż	% m/m	PN-EN 12607-1 [31]	0,5	0,5
6	Pozostała penetracja po starzeniu, nie mniej niż	%	PN-EN 1426 [21]	53	50
7	Temperatura mięknięcia po starzeniu, nie mniej niż	°C	PN-EN 1427 [22]	52	48
WŁAŚCIWOŚCI SPECJALNE KRAJOWE					
8	Zawartość parafiny, nie więcej niż	%	PN-EN 12606-1 [30]	2,2	2,2
9	Wzrost temp. mięknięcia po starzeniu, nie więcej niż	°C	PN-EN 1427 [22]	8	9
10	Temperatura łamliwości Fraassa, nie więcej niż	°C	PN-EN 12593 [29]	-5	-8

Tablica 4. [-] Wymagania wobec asfaltów modyfikowanych polimerami (polimeroasfaltów) wg PN-EN 14023 [59] – **wykreślono- nie dotyczy**

Składowanie asfaltu drogowego powinno się odbywać w zbiornikach, wykluczających zanieczyszczenie asfaltu i wyposażonych w system grzewczy pośredni (bez kontaktu asfaltu z przewodami grzewczymi). Zbiornik roboczy otaczarki powinien być izolowany termicznie, posiadać automatyczny system grzewczy z tolerancją $\pm 5^{\circ}\text{C}$ oraz układ cyrkulacji asfaltu.

2.3. Kruszywo

Do warstwy wiążącej i wyrównawczej z betonu asfaltowego należy stosować kruszywo według PN-EN 13043 [44] i WT-1 Kruszywa 2010 [64], obejmujące kruszywo grube, kruszywo drobne i wypełniacz. Kruszywa powinny spełniać wymagania podane w WT-1 Kruszywa 2010 – **punkt 6.2** – tablica **8** + tablica **10** + tablica **11**.

Uziarnienie kruszywa powinno odpowiadać zakresom określonym w tabeli nr 5.

Składowanie kruszywa powinno się odbywać w warunkach zabezpieczających je przed zanieczyszczeniem i zmieszaniem z kruszywem o innym wymiarze lub pochodzeniu. Podłoże składowiska musi być równe, utwardzone i odwodnione. Składowanie wypełniacza powinno się odbywać w silosach wyposażonych w urządzenia do aeracji.

2.4. Środek adhezyjny

W celu poprawy powinowactwa fizykochemicznego lepiszcza asfaltowego i kruszywa, gwarantującego odpowiednią przyczepność (adhezję) lepiszcza do kruszywa i odporność mieszanki mineralno-asfaltowej na działanie wody, należy dobrać i zastosować środek adhezyjny, tak aby dla konkretnej pary kruszywo-lepiszcze wartość przyczepności określona według PN-EN 12697-11, metoda C [34] wynosiła co najmniej 80%.

Składowanie środka adhezyjnego jest dozwolone tylko w oryginalnych opakowaniach producenta.

2.5. Materiały do uszczelnienia połączeń i krawędzi

Do uszczelnienia połączeń technologicznych (tj. złączy podłużnych i poprzecznych z tego samego materiału wykonywanego w różnym czasie oraz spoin stanowiących połączenia różnych materiałów lub połączenie warstwy asfaltowej z urządzeniami obcymi w nawierzchni lub ją ograniczającymi, należy stosować:

- a) materiały termoplastyczne, jak taśmy asfaltowe, pasty itp. według norm lub aprobat technicznych,
- b) **emulsję asfaltową według PN-EN 13808 [58] lub inne lepiszcza według norm lub aprobat technicznych**

Grubość materiału termoplastycznego do spoiny powinna wynosić:

- nie mniej niż 5 mm przy grubości warstwy technologicznej do 2,5 cm,
- nie mniej niż 5 mm przy grubości warstwy technologicznej większej niż 2,5 cm.

Składowanie materiałów termoplastycznych jest dozwolone tylko w oryginalnych opakowaniach producenta, w warunkach określonych w aprobacie technicznej.

Do uszczelnienia krawędzi należy stosować asfalt drogowy wg PN-EN 12591 [27], asfalt modyfikowany polimerami wg PN-EN 14023 [59] „metodą na gorąco”. Dopuszcza się inne rodzaje lepiszcza wg norm lub aprobat technicznych.

2.6. Materiały do złączenia warstw konstrukcji

Do złączania warstw konstrukcji nawierzchni (warstwa wiążąca z warstwą ścieralną) należy stosować kationowe emulsje asfaltowe lub kationowe emulsje modyfikowane polimerami według PN-EN 13808 [58] i WT-3 Emulsje asfaltowe 2009 punkt 5.1 tablica 2 i tablica 3 [66].

Emulsję asfaltową można składować w opakowaniach transportowych lub w stacjonarnych zbiornikach pionowych z nalewaniem od dna. Nie należy nalewać emulsji do opakowań i zbiorników zanieczyszczonych materiałami mineralnymi.

3. SPRZĘT

3.1. Wymagania ogólne dotyczące sprzętu

Ogólne wymagania dotyczące sprzętu podano w STWiORB DM 00.00.00 „Wymagania ogólne”.

Przed przystąpieniem do wykonania robót Inżynier sprawdzi zgodność przedstawionej przez Wykonawcę propozycji sprzętowej z wymaganiami STWiORB.

3.2. Sprzęt do wykonania mieszanki mineralno-asfaltowej

Wykonawca przystępujący do wykonania warstw nawierzchni z betonu asfaltowego powinien wykazać się możliwością korzystania z następującego sprzętu:

- wytwórni (otaczarki) o mieszaniu cyklicznym lub ciągłym do wytwarzania mieszanek mineralno-asfaltowych,
- układarek do układania mieszanek mineralno-asfaltowych typu zagęszczanego,
- skrapiarek,
- walców lekkich, średnich i ciężkich,
- walców stalowych gładkich,
- walców ogumionych,
- szczotek mechanicznych lub/i innych urządzeń czyszczących,
- samochodów samowyladowczych z przykryciem lub termosów

4. TRANSPORT

4.1. Wymagania ogólne dotyczące transportu

Ogólne wymagania dotyczące transportu podano w STWiORB DM 00.00.00 „Wymagania ogólne”.

4.2. Transport materiałów

Asfalt i polimeroasfalt należy przewozić w cysternach kolejowych lub samochodach izolowanych i zaopatrzonych w urządzenia umożliwiające pośrednie ogrzewanie oraz w zawory spustowe.

Kruszywa można przewozić dowolnymi środkami transportu, w warunkach zabezpieczających je przed zanieczyszczeniem, zmieszaniem z innymi materiałami i nadmiernym zawilgoceniem.

Wypełniacz należy przewozić w sposób chroniący go przed zawilgoceniem, zbryleniem i zanieczyszczeniem. Wypełniacz luzem powinien być przewożony w odpowiednich cysternach przystosowanych do przewozu materiałów sypkich, umożliwiających rozładunek pneumatyczny.

Emulsja asfaltowa może być transportowana w zamkniętych cysternach, autocysternach, beczkach i innych opakowaniach pod warunkiem, że nie będą korodowały pod wpływem emulsji i nie będą powodowały jej rozpadu. Cysterny powinny być wyposażone w przegrody. Nie należy używać do transportu opakowań z metali lekkich (może zachodzić wydzielanie wodoru i groźba wybuchu przy emulsjach o $\text{pH} \leq 4$).

Mieszankę mineralno-asfaltową należy dowozić na budowę pojazdami samowyladowczymi w zależności od postępu robót. Podczas transportu i postoju przed wbudowaniem mieszanka powinna być zabezpieczona przed ostygnięciem i dopływem powietrza (przez przykrycie, pojemniki termoizolacyjne lub ogrzewane itp.). Warunki i czas transportu mieszanki, od produkcji do wbudowania, powinna zapewniać utrzymanie temperatury w wymaganym przedziale. Powierzchnie pojemników używanych do transportu mieszanki powinny być czyste, a do zwilżania tych powierzchni można używać tylko środki antyadhezyjne niewpływające szkodliwie na mieszankę.

5. WYKONANIE ROBÓT

5.1. Ogólne zasady wykonania robót

Ogólne zasady wykonania robót podano w STWiORB DM 00.00.00 "Wymagania ogólne".

Wykonawca jest zobowiązany do wykonania Projektu Technologii i Organizacji Robót oraz Programu Zapewnienia Jakości i przedstawienia go Inżynierowi w celu akceptacji.

5.2. Projektowanie mieszanki mineralno-asfaltowej

Przed przystąpieniem do robót Wykonawca dostarczy Inżynierowi do akceptacji projekt składu mieszanki mineralno-asfaltowej (AC11W, **AC16W**, AC22W).

Uziarnienie mieszanki mineralnej oraz minimalna zawartość lepiszcza podane są w tablicach 5i 6

Wymagane właściwości mieszanki mineralno-asfaltowej podane są w tablicach 7, 8, 9 - projektowanie empiryczne i tablicach 10,11 - projektowanie funkcjonalne.

Tablica 5. Uziarnienie mieszanki mineralnej oraz zawartość lepiszcza do betonu asfaltowego do warstwy wiążącej i wyrównawczej (projektowanie empiryczne) [65]

Właściwość	Przesiew, [% (m/m)]							
	AC11W KR1-KR2		AC16W KR1-KR2		AC16W KR3-KR6		AC22W KR3-KR6	
Wymiar sita #, [mm]	od	do	od	do	od	do	od	do
31,5	-	-	-	-	-	-	100	-
22,4	-	-	100	-	100	-	90	100
16	100	-	90	100	90	100	65	90
11,2	90	100	65	80	70	90	-	-
8	60	85	-	-	55	85	45	70
2	30	55	25	55	25	50	20	45
0,125	6	24	5	15	4	12	4	12
0,063	3,0	8,0	3,0	8,0	4	10	4	10
Zawartość lepiszcza, minimum ^{*)}	B _{min4,6}		B _{min4,4}		B _{min4,4}		B _{min4,2}	
^{*)} Minimalna zawartość lepiszcza jest określona przy założonej gęstości mieszanki mineralnej 2,650 Mg/m ³ . Jeżeli stosowana mieszanka mineralna ma inną gęstość (ρ_d), to do wyznaczenia minimalnej zawartości lepiszcza podaną wartość należy pomnożyć przez współczynnik α według równania: $\alpha = \frac{2,650}{\rho_d}$								

Tablica 6. Uziarnienie mieszanki mineralnej oraz zawartość lepiszcza do betonu asfaltowego do warstwy wiążącej i wyrównawczej (projektowanie funkcjonalne) [65] – usunięto, nie dotyczy

Tablica 7. Wymagane właściwości mieszanki mineralno-asfaltowej do warstwy wiążącej i wyrównawczej, KR1 ÷ KR2 (projektowanie empiryczne) [65] – usunięto, nie dotyczy.

Tablica 8. Wymagane właściwości mieszanki mineralno-asfaltowej do warstwy wiążącej i wyrównawczej, przy ruchu KR3 ÷ KR4 (projektowanie empiryczne) [65] – usunięto, nie dotyczy.

Tablica 9. Wymagane właściwości mieszanki mineralno-asfaltowej do warstwy wiążącej i wyrównawczej, przy ruchu KR5 ÷ KR6 (projektowanie empiryczne) [65]

Właściwość	Warunki zagęszczania wg PN-EN 13108-20 [48]	Metoda i warunki badania	AC16W
Zawartość wolnych przestrzeni	C.1.3, ubijanie, 2×75 uderzeń	PN-EN 12697-8 [33], p. 4	$V_{min4,0}$ $V_{max7,0}$
Odporność na deformacje trwałe	C.1.20, wałowanie, P ₉₈ -P ₁₀₀ , grubość płyty 60mm	PN-EN 12697-22, metoda B w powietrzu, PN-EN 13108-20, D.1.6, 60°C, 10000 cykli [38]	$WTS_{AIR 0,3}$ PRD_{AIR} wartość deklarowana
Odporność na działanie wody	C.1.1, ubijanie, 2×35 uderzeń	PN-EN 12697-12 [35], przechowywanie w 40°C z jednym cyklem zamrażania, badanie w 25°C	$ITSR_{80}$

Tablica 10. Wymagane właściwości mieszanki mineralno-asfaltowej do warstwy wiążącej i wyrównawczej, przy ruchu KR3 + KR4 (projektowanie funkcjonalne) [65] – **usunięto, nie dotyczy**

Tablica 11. Wymagane właściwości mieszanki mineralno-asfaltowej do warstwy wiążącej i wyrównawczej, przy ruchu KR5 + KR6 (projektowanie funkcjonalne) [65] – **usunięto, nie dotyczy**

5.3. Wytwarzanie mieszanki mineralno-asfaltowej

Mieszankę mineralno-asfaltową należy wytwarzać na gorąco w otaczarce (zespolu maszyn i urządzeń dozowania, podgrzewania i mieszania składników oraz przechowywania gotowej mieszanki).

Dozowanie składników mieszanki mineralno-asfaltowej w otaczarkach, w tym także wstępne, powinno być zautomatyzowane i zgodne z receptą roboczą, a urządzenia do dozowania składników oraz pomiaru temperatury powinny być okresowo sprawdzane. Kruszywo o różnym uziarnieniu lub pochodzeniu należy dodawać odmierzone oddzielnie.

Lepiszczce asfaltowe należy przechowywać w zbiorniku z pośrednim systemem ogrzewania, z układem termostatowania zapewniającym utrzymanie żądanej temperatury z dokładnością $\pm 5^\circ\text{C}$. Temperatura lepiszczka asfaltowego w zbiorniku magazynowym (roboczym) nie może przekraczać 180°C dla asfaltu drogowego 50/70 i polimeroasfaltu drogowego PMB25/55-60 oraz 190°C dla asfaltu drogowego 35/50.

Kruszywo powinno być wysuszone i podgrzane tak, aby mieszanka mineralna uzyskała temperaturę właściwą do otoczenia lepiszczem asfaltowym. Temperatura mieszanki mineralnej nie powinna być wyższa o więcej niż 30°C od najwyższej temperatury mieszanki mineralno-asfaltowej podanej w tablicy 12. W tej tablicy najniższa temperatura dotyczy mieszanki mineralno-asfaltowej dostarczonej na miejsce wbudowania, a najwyższa temperatura dotyczy mieszanki mineralno-asfaltowej bezpośrednio po wytworzeniu w wytwórni.

Tablica 12. Najwyższa i najniższa temperatura mieszanki AC [65]

Lepiszczce asfaltowe	Temperatura mieszanki [$^\circ\text{C}$]
Asfalt 35/50	od 155 do 195
Asfalt 50/70	od 140 do 180
PMB 25/55-60	od 140 do 180

Sposób i czas mieszania składników mieszanki mineralno-asfaltowej powinny zapewnić równomierne otoczenie kruszywa lepiszczem asfaltowym.

Dopuszcza się dostawy mieszanek mineralno-asfaltowych z kilku wytwórni, pod warunkiem skoordynowania między sobą deklarowanych przydatności mieszanek (m.in.: typ, rodzaj składników, właściwości objętościowe) z zachowaniem braku różnic w ich właściwościach.

5.4. Przygotowanie podłoża

Podłoże (podbudowa lub stara warstwa ścieralna) pod warstwę wiążącą lub wyrównawczą z betonu asfaltowego powinno być na całej powierzchni:

- ustabilizowane i nośne,
- czyste, bez zanieczyszczenia lub pozostałości luźnego kruszywa,
- wyprofilowane, równe i bez kolein.

W wypadku podłoża z nowo wykonanej warstwy asfaltowej, do oceny nierówności należy przyjąć dane z pomiaru równości tej warstwy. Wymagana równość podłożna jest określona w rozporządzeniu dotyczącym warunków technicznych, jakim powinny

odpowiadać drogi publiczne [67]. W wypadku podłoża z warstwy starej nawierzchni, nierówności nie powinny przekraczać wartości podanych w tablicy 13.

Tablica 13. Maksymalne nierówności podłoża z warstwy starej nawierzchni pod warstwy asfaltowe (pomiar łatą 4-metrową lub równoważną metodą) [67]

Klasa drogi	Element nawierzchni	Maksymalna nierówność podłoża pod warstwę wiążącą [mm] (wartość średnia ze 100% liczby pomiarów)
A, S, GP	Pasy: ruchu, awaryjne, dodatkowe, włączania i wyłączania	≤11
	Jezdnie łącznic, jezdnie MOP, utwardzone pobocza	≤13
G	Pasy: ruchu, dodatkowe, włączania i wyłączania, postojowe, jezdnie łącznic, utwardzone pobocza	≤13
Z, L, D	Pasy ruchu	≤13

Jeżeli nierówności są większe niż dopuszczalne, to należy wyrównać podłoże.

Rzędne wysokościowe podłoża oraz urządzeń usytuowanych w nawierzchni lub ją ograniczających powinny być zgodne z dokumentacją projektową. Z podłoża powinien być zapewniony odpływ wody.

Oznakowanie poziome na warstwie podłoża należy usunąć. Dopuszcza się pozostawienie oznakowania poziomego z materiałów termoplastycznych przy spełnieniu warunku szczepności warstw wg punktu 5.7.

Nierówności podłoża (w tym powierzchnię istniejącej warstwy ścieralnej) należy wyrównać poprzez frezowanie lub wykonanie warstwy wyrównawczej.

Wykonane w podłożu łaty z materiału o mniejszej sztywności (np. łaty z asfaltu lanego w betonie asfaltowym) należy usunąć, a powstałe w ten sposób ubytki wypełnić materiałem o właściwościach zbliżonych do materiału podstawowego (np. wypełnić betonem asfaltowym).

W celu polepszenia połączenia między warstwami technologicznymi nawierzchni powierzchnia podłoża powinna być w ocenie wizualnej chropowata.

Jeżeli podłoże jest nieodpowiednie, to należy ustalić, jakie specjalne środki należy podjąć przed wykonaniem warstwy asfaltowej.

Szerokie szczeliny w podłożu należy wypełnić odpowiednim materiałem, np. zalewami drogowymi według PN-EN 14188-1 [60] lub PN-EN 14188-2 [61] albo innymi materiałami według norm lub aprobat technicznych.

Na podłożu wykazującym zniszczenia w postaci siatki spękań zmęczeniowych lub spękań poprzecznych zaleca się stosowanie membrany przeciwpękaniowej, np. mieszanki mineralno-asfaltowej, warstwy SAMI lub z geosyntetyków według norm lub aprobat technicznych.

5.5. Próba technologiczna

Wykonawca przed przystąpieniem do produkcji mieszanki jest zobowiązany do przeprowadzenia w obecności Inżyniera próby technologicznej, która ma na celu sprawdzenie zgodności właściwości wyprodukowanej mieszanki z receptą. W tym celu należy zaprogramować otaczarkę zgodnie z receptą roboczą i w cyklu automatycznym produkować mieszankę. Do badań należy pobrać mieszankę wyprodukowaną po ustabilizowaniu się pracy otaczarki.

Nie dopuszcza się oceniania dokładności pracy otaczarki oraz prawidłowości składu mieszanki mineralnej na podstawie tzw. suchego zarobu, z uwagi na możliwą segregację kruszywa.

Mieszankę wyprodukowaną po ustabilizowaniu się pracy otaczarki należy zgromadzić w silosie lub załadować na samochód. Próbkę do badań należy pobierać ze skrzyni samochodu zgodnie z metodą określoną w PN-EN 12697-27 [39].

Na podstawie uzyskanych wyników Inżynier podejmuje decyzję o wykonaniu odcinka próbnego.

5.6. Odcinek próbny

Przed przystąpieniem do wykonania warstwy wiążącej z betonu asfaltowego Wykonawca wykona odcinek próbny celem uściślenia organizacji wytwarzania i układania oraz ustalenia warunków zagęszczania.

Odcinek próbny powinien być zlokalizowany w miejscu uzgodnionym z Inżynierem. Powierzchnia odcinka próbnego powinna wynosić co najmniej 500 m², a długość co najmniej 50 m. Na odcinku próbnym Wykonawca powinien użyć takich materiałów oraz sprzętu jakie zamierza stosować do wykonania warstwy.

Wykonawca może przystąpić do realizacji robót po zaakceptowaniu przez Inżyniera technologii wbudowania i zagęszczania oraz wyników z odcinka próbnego.

5.7. Połączenie międzywarstwowe

Uzyskanie wymaganej trwałości nawierzchni jest uzależnione od zapewnienia połączenia między warstwami i ich współpracy w przenoszeniu obciążenia nawierzchni ruchem.

Podłoże powinno być skropione lepiszczem. Ma to na celu zwiększenie połączenia między warstwami konstrukcyjnymi oraz zabezpieczenie przed wnikaniami i zaleganiem wody między warstwami.

Skropienie lepiszczem podłoża (np. podbudowa asfaltowa), przed ułożeniem warstwy wiążącej z betonu asfaltowego powinno być wykonane w ilości podanej w przeliczeniu na pozostałe lepiszcze, tj. $0,3 \div 0,5 \text{ kg/m}^2$, w przypadku gdy skrapiana jest podbudowa bitumiczna, a $0,5 \div 0,7 \text{ kg/m}^2$ gdy skrapiana jest podbudowa z kruszyw, przy czym:

- zaleca się stosować emulsję asfaltową - niemodyfikowaną,
- ilość emulsji należy dobrać z uwzględnieniem stanu podłoża oraz porowatości mieszanki; jeśli mieszanka ma większą zawartość wolnych przestrzeni, to należy użyć większą ilość lepiszcza do skropienia, które po ułożeniu warstwy wiążącej uszczelni ją.

Skrapianie podłoża należy wykonywać równomiernie stosując rampy do skrapiania, np. skraparki do lepiszczy asfaltowych. Dopuszcza się skrapianie ręczne lancą w miejscach trudno dostępnych (np. ścieki uliczne) oraz przy urządzeniach usytuowanych w nawierzchni lub ją ograniczających. W razie potrzeby urządzenia te należy zabezpieczyć przed zabrudzeniem. Skropione podłoże należy wyłączyć z ruchu publicznego przez zmianę organizacji ruchu.

W wypadku stosowania emulsji asfaltowej podłoże powinno być skropione 0,5 h przed układaniem warstwy asfaltowej w celu odparowania wody.

Czas ten nie dotyczy skrapiania rampą zamontowaną na rozkładarce.

Powyższe zapisy są uzupełnieniem zapisów STWiORB Nr D.04.03.01 „Oczyszczenie i skopienie podłoża”

5.8. Wbudowanie mieszanki mineralno-asfaltowej

Mieszankę mineralno-asfaltową można wbudowywać na podłożu przygotowanym zgodnie z zapisami w punktach 5.4 i 5.7.

Transport mieszanki mineralno-asfaltowej asfaltowej powinien być zgodny z zaleceniami podanymi w punkcie 4.2.

Mieszankę mineralno-asfaltową asfaltową należy wbudowywać w odpowiednich warunkach atmosferycznych.

Temperatura otoczenia w ciągu doby nie powinna być niższa od temperatury podanej w tabelicy 14. Temperatura otoczenia może być niższa w wypadku stosowania ogrzewania podłoża. Nie dopuszcza się układania mieszanki mineralno-asfaltowej asfaltowej podczas silnego wiatru ($V > 16 \text{ m/s}$).

W wypadku stosowania mieszanek mineralno-asfaltowych z dodatkiem obniżającym temperaturę mieszania i wbudowania należy indywidualnie określić wymagane warunki otoczenia.

Tablica 14. Minimalna temperatura otoczenia podczas wykonywania warstwy wiążącej lub wyrównawczej z betonu asfaltowego

Rodzaj robót	Minimalna temperatura otoczenia [°C]	
	przed przystąpieniem do robót	w czasie robót
Warstwa wiążąca	0	+2
Warstwa wyrównawcza	0	+2

Właściwości wykonanej warstwy powinny spełniać warunki podane w tabelicy 15.

Tablica 15. Właściwości warstwy AC [65]

Typ i wymiar mieszanki	Projektowana grubość warstwy technologicznej [cm]	Wskaźnik zagęszczenia [%]	Zawartość wolnych przestrzeni w warstwie [% (v/v)]
AC11W, KR1÷KR2 ^{E)}	4,0 ÷ 10,0	≥ 98	3,0 ÷ 6,0
AC16W, KR1÷KR6 ^{E)}	5,0 ÷ 10,0	≥ 98	3,0 ÷ 6,0
AC16P, KR3÷KR6 ^{E)}	5,0 ÷ 10,0	≥ 98	4,0 ÷ 7,0
AC22P, KR3÷KR6 ^{E)}	7,0 ÷ 10,0	≥ 98	4,0 ÷ 7,0
AC16P, KR3÷KR4 ^{F)}	5,0 ÷ 10,0	≥ 98	3,0 ÷ 7,0
AC22P, KR3÷KR4 ^{F)}	7,0 ÷ 10,0	≥ 98	3,0 ÷ 7,0
AC16P, KR5÷KR6 ^{F)}	5,0 ÷ 10,0	≥ 98	4,0 ÷ 7,0
AC22P, KR5÷KR6 ^{F)}	7,0 ÷ 10,0	≥ 98	4,0 ÷ 7,0

^{E)} projektowanie empiryczne,

^{F)} projektowanie funkcjonalne

Mieszanka mineralno-asfaltowa powinna być wbudowywana rozkładarką wyposażoną w układ automatycznego sterowania grubości warstwy i utrzymywania niwelety zgodnie z dokumentacją projektową. W miejscach niedostępnych dla sprzętu dopuszcza się wbudowywanie ręczne.

Grubość wykonywanej warstwy powinna być sprawdzana co 25 m, w co najmniej trzech miejscach (w osi i przy brzegach warstwy).

Warstwy wałowane powinny być równomiernie zagęszczane ciężkimi walcami drogowymi. Do warstw z betonu asfaltowego należy stosować walce drogowe stalowe gładkie z możliwością wibracji, oscylacji lub walce ogumione.

5.9. Połączenia technologiczne

Połączenia technologiczne należy wykonać następująco: Cięte krawędzie należy dokładnie oczyścić i zabezpieczyć lepiszczem bitumicznym, po wykonaniu połączenia. Zamiast zalewek można zastosować bitumiczne taśmy uszczelniające – samowulkanizujące się pod wpływem ciepła rozkładanej mieszanki bitumicznej.

6. KONTROLA JAKOŚCI ROBÓT

6.1. Ogólne zasady kontroli jakości Robót

Ogólne zasady kontroli jakości Robót podano w STWiORB DM 00.00.00 "Wymagania ogólne".

6.2. Badania przed przystąpieniem do robót

Przed przystąpieniem do robót Wykonawca powinien:

- uzyskać wymagane dokumenty, dopuszczające wyroby budowlane do obrotu i powszechnego stosowania (np. stwierdzenie o oznakowaniu materiału znakiem CE lub znakiem budowlanym B, certyfikat zgodności, deklarację zgodności, aprobatę techniczną, ew. badania materiałów wykonane przez dostawców itp.),
- ew. wykonać własne badania właściwości materiałów przeznaczonych do wykonania robót, określone przez Inżyniera.

Wszystkie dokumenty oraz wyniki badań Wykonawca przedstawi Inżynierowi do akceptacji.

6.3. Badania (wykonywane w czasie robót oraz po ich zakończeniu)

6.3.1. Uwagi ogólne

Badania dzielą się na:

- badania w trakcie robót,
- badania kontrolne,

6.3.2. Badania w trakcie robót

Badania w trakcie robót, są to rutynowe badania wykonywane przez Wykonawcę lub jego zleceniobiorców celem sprawdzenia, czy jakość materiałów budowlanych (mieszanek mineralno-asfaltowych i ich składników, lepiszczy i materiałów do uszczelnień itp.) oraz gotowej warstwy (wbudowane warstwy asfaltowe, połączenia itp.) spełniają wymagania określone w kontrakcie.

Wykonawca powinien wykonywać te badania podczas realizacji kontraktu, z niezbędną starannością i w wymaganym zakresie. Wyniki należy zapisywać w protokołach. W razie stwierdzenia uchybień w stosunku do wymagań kontraktu, ich przyczyny należy niezwłocznie usunąć.

Wyniki badań prowadzonych w trakcie robót należy przekazywać Inżynierowi na jego żądanie.

Zakres badań w trakcie robót - związany z wykonywaniem nawierzchni obejmuje:

- pomiar temperatury powietrza,
- pomiar temperatury mieszanki mineralno-asfaltowej podczas wykonywania nawierzchni (wg PN-EN 12697-13 [36]),
- ocena wizualna mieszanki mineralno-asfaltowej,
- Wykonawca dostarczy również certyfikat(y) CE mieszanki-asfaltobetonowej od wytwórcy mieszanki.
- wykaz ilości materiałów lub grubości wykonanej warstwy,
- pomiar spadku poprzecznego warstwy asfaltowej,
- pomiar równości warstwy asfaltowej (wg pktu 6.4.2.5),
- pomiar parametrów geometrycznych poboczy,
- ocena wizualna jednorodności powierzchni warstwy,
- ocena wizualna jakości wykonania połączeń technologicznych,

6.3.3. Badania kontrolne

Badania kontrolne są badaniami, których celem jest sprawdzenie, czy jakość materiałów budowlanych (mieszanek mineralno-asfaltowych i ich składników, lepiszczy i materiałów do uszczelnień itp.) oraz gotowej warstwy (wbudowane warstwy asfaltowe, połączenia itp.) spełniają wymagania określone w kontrakcie. Wyniki tych badań są podstawą odbioru. Pobieranie próbek i wykonanie badań na miejscu budowy **wykonuje Wykonawca**, w obecności Inżyniera.

Rodzaj badań kontrolnych mieszanki mineralno-asfaltowej i wykonanej z niej warstwy podano w tablicy 16.

Tablica 16. Rodzaj badań kontrolnych [65]

Lp.	Rodzaj badań
1	Mieszanka mineralno-asfaltowa ^{a), b)}
1.1	Uziarnienie,
1.2	Zawartość lepiszcza,
1.3	Temperatura mięknięcia lepiszcza odzyskanego
1.4	Gęstość i zawartość wolnych przestrzeni próbki
2	Warstwa asfaltowa
2.1	Wskaźnik zagęszczenia ^{a)}
2.2	Spadki poprzeczne
2.3	Równość
2.4	Grubość lub ilość materiału
2.5	Zawartość wolnych przestrzeni ^{a)}
^{a)} do każdej warstwy i na każde rozpoczęte 6 000 m ² nawierzchni jedna próbka; w razie potrzeby liczba próbek może zostać zwiększona (np. nawierzchnie dróg w terenie zabudowy)	
^{b)} w razie potrzeby specjalne kruszywa i dodatki	

6.3.4. Badania kontrolne dodatkowe

W wypadku uznania, że jeden z wyników badań kontrolnych nie jest reprezentatywny dla ocenianego odcinka budowy, Wykonawca ma prawo żądać przeprowadzenia badań kontrolnych dodatkowych.

Inżynier i Wykonawca decydują wspólnie o miejscach pobierania próbek i wyznaczeniu odcinków częściowych ocenianego odcinka budowy. Jeżeli odcinek częściowy przyporządkowany do badań kontrolnych nie może być jednoznacznie i zgodnie wyznaczony, to odcinek ten nie powinien być mniejszy niż 20% ocenianego odcinka budowy.

Do odbioru uwzględniane są wyniki badań kontrolnych i badań kontrolnych dodatkowych do wyznaczonych odcinków częściowych.

Koszty badań kontrolnych dodatkowych zażądanych przez Wykonawcę ponosi Wykonawca.

6.3.5. Badania arbitrażowe

Badania arbitrażowe są powtórzeniem badań kontrolnych, co do których istnieją uzasadnione wątpliwości ze strony Inżyniera lub Wykonawcy (np. na podstawie własnych badań).

Badania arbitrażowe wykonuje na wniosek strony kontraktu niezależne laboratorium, które nie wykonywało badań kontrolnych.

Koszty badań arbitrażowych wraz ze wszystkimi kosztami ubocznymi ponosi strona, na której niekorzyść przemawia wynik badania.

Wniosek o przeprowadzenie badań arbitrażowych dotyczących zawartości wolnych przestrzeni lub wskaźnika zagęszczenia należy złożyć w ciągu 2 miesięcy od wpływu reklamacji ze strony Zamawiającego.

Badania mogą odbyć się również wtedy gdy Wykonawca zostanie w porę powiadomiony o ich terminie, jednak nie będzie przy nich obecny.

6.4. Właściwości warstwy i nawierzchni oraz dopuszczalne odchyłki

6.4.1. Mieszanka mineralno-asfaltowa

Dopuszczalne wartości odchyłek i tolerancje zawarte są w WT-2 Nawierzchnie asfaltowe 2010 punkt 8.1.45. tablica 51 [65].

Na etapie oceny jakości wbudowanej mieszanki mineralno-asfaltowej podaje się wartości dopuszczalne i tolerancje, w których uwzględnia się: rozrzut występujący przy pobieraniu próbek, dokładność metod badań oraz odstępstwa uwarunkowane metodą pracy.

Właściwości materiałów należy oceniać na podstawie badań pobranych próbek mieszanki mineralno-asfaltowej przed wbudowaniem (wbudowanie oznacza wykonanie warstwy asfaltowej). Wyjątkowo dopuszcza się badania próbek pobranych z wykonanej warstwy asfaltowej.

6.4.2. Warstwa asfaltowa

6.4.2.1. Grubość warstwy oraz ilość materiału

Grubość wykonanej warstwy oznaczana według PN-EN 12697-36 [40] oraz ilość wbudowanego materiału na określonej powierzchni (dotyczy przede wszystkim cienkich warstw) mogą odbiegać od projektu o wartości podane w tabelicy 17.

W wypadku określania ilości materiału na powierzchnię i średniej wartości grubości warstwy z reguły należy przyjąć za podstawę cały odcinek budowy. Inżynier ma prawo sprawdzać odcinki częściowe. Odcinek częściowy powinien zawierać co najmniej jedną dzienną działkę roboczą. Do odcinka częściowego obowiązują te same wymagania jak do odcinka budowy.

Za grubość warstwy lub warstw przyjmuje się średnią arytmetyczną wszystkich pojedynczych oznaczeń grubości warstwy na całym odcinku budowy lub odcinku częściowym.

Tablica 17. Dopuszczalne odchyłki grubości warstwy oraz ilości materiału na określonej powierzchni, [%]

Warunki oceny	Warstwa asfaltowa AC ^{a)}
A – Średnia z wielu oznaczeń grubości oraz ilości	
1. – duży odcinek budowy, powierzchnia większa niż 6000 m ² lub	
– droga ograniczona krawężnikami, powierzchnia większa niż 1000 m ² lub	≤ 10
2. – mały odcinek budowy	≤ 15
B – Pojedyncze oznaczenie grubości	≤ 15
a) w wypadku budowy dwuetapowej, tzn. gdy warstwa ścieralna jest układana z opóźnieniem, wartość z wiersza B odpowiednio obowiązuje; w pierwszym etapie budowy do górnej warstwy nawierzchni obowiązuje wartość 25%, a do łącznej grubości warstw etapu 1 ÷ 15%	

6.4.2.2. Wskaźnik zagęszczenia warstwy

Zagęszczenie wykonanej warstwy, wyrażone wskaźnikiem zagęszczenia oraz zawartością wolnych przestrzeni, nie może przekroczyć wartości dopuszczalnych podanych w tabelicy 15. Dotyczy to każdego pojedynczego oznaczenia danej właściwości.

Określenie gęstości objętościowej należy wykonywać według PN-EN 12697-6 [32].

6.4.2.3. Zawartość wolnych przestrzeni w nawierzchni

Zawartość wolnych przestrzeni w próbce Marshalla z mieszanki mineralno-asfaltowej lub wyjątkowo powtórnie rozgrzanej próbki pobranej z nawierzchni, nie może wykroczyć poza wartości dopuszczalne podane w p. 5.2 o więcej niż 2,0 % (v/v).

6.4.2.4. Spadki poprzeczne

Spadki poprzeczne nawierzchni należy badać nie rzadziej niż co 20 m oraz w punktach głównych łuków poziomych.

Spadki poprzeczne powinny być zgodne z dokumentacją projektową, z tolerancją ± 0,5%.

6.4.2.5. Równość podłużna i poprzeczna

Do oceny równości podłużnej warstwy wiążącej nawierzchni dróg wszystkich klas technicznych należy stosować metodę z wykorzystaniem łąty 4-metrowej i klina lub metody równoważnej użyciu łąty i klina, mierząc wysokość prześwitu w połowie długości łąty. Pomiar wykonuje się nie rzadziej niż co 10 m. Wymagana równość podłużna jest określona w rozporządzeniu dotyczącym warunków technicznych, jakim powinny odpowiadać drogi publiczne [67].

Do oceny równości poprzecznej warstwy wiążącej nawierzchni dróg wszystkich klas technicznych należy stosować metodę z wykorzystaniem łąty 4-metrowej i klina lub metody równoważnej użyciu łąty i klina. Pomiar należy wykonywać w kierunku prostopadłym do osi jezdni, na każdym ocenianym pasie ruchu, nie rzadziej niż co 10 m. Wymagana równość poprzeczna jest określona w rozporządzeniu dotyczącym warunków technicznych, jakim powinny odpowiadać drogi publiczne [67].

6.4.2.6. Pozostałe właściwości warstwy asfaltowej

Szerokość warstwy, w przyp. Ronda, mierzona 2x na każdym wlocie i na każdym wydzielonym krawężnikami rozwidleniu, nie może się różnić od szerokości projektowanej o więcej niż ±5cm.

Rzędne wysokościowe, mierzone co 25 m na prostych i na łukach co 10 m (na osi podłużnej i po krawężniach), powinny być zgodne z dokumentacją projektową z dopuszczalną tolerancją ±1,0 cm, przy czym co najmniej 85% wykonanych pomiarów nie może przekraczać przedziału dopuszczalnych odchyłek. Z podłoża powinien być zapewniony odpływ wody.

Ukształtowanie osi w planie, mierzone co 100 m, nie powinno różnić się od dokumentacji projektowej o ± 5 cm.

Złącza podłużne i poprzeczne, sprawdzone wizualnie, powinny być równe i związane, wykonane w linii prostej, równoległe lub prostopadłe do osi drogi. Przylegające warstwy powinny być w jednym poziomie.

Wygląd zewnętrzny warstwy, sprawdzony wizualnie, powinien być jednorodny, bez spękań, deformacji, plam i wykruszeń.

7. OBMIAR ROBÓT

7.1. Wymagania ogólne dotyczące obmiaru robót

Ogólne wymagania dotyczące obmiaru Robót podano w STWiORB DM 00.00.00 „Wymagania ogólne”.

7.2. Jednostka obmiarowa

Jednostką obmiarową jest jeden metr kwadratowy (m²) wykonanej warstwy wiążącej z betonu asfaltowego zgodnie z Dokumentacją Projektową.

8. ODBIÓR ROBÓT

8.1. Ogólne zasady odbioru robót

Ogólne zasady odbioru Robót podano w STWiORB DM 00.00.00 "Wymagania ogólne".

8.2. Sposób odbioru robót

Roboty uznaje się za wykonane zgodnie z Dokumentacją Projektową, STWiORB i wymaganiami Inżyniera, jeżeli wszystkie pomiary i badania z zachowaniem tolerancji wg pkt. 2 i 6 niniejszej STWiORB dały wyniki pozytywne.

W przypadku niezgodności wykonania robót z Dokumentacją Projektową, Wykonawca jest zobowiązany do ich poprawy na własny koszt.

9. PODSTAWA PŁATNOŚCI

9.1. Ogólne ustalenia dotyczące podstawy płatności

Ogólne ustalenia dotyczące podstawy płatności podano w STWiORB DM 00.00.00 „Wymagania ogólne”.

9.2. Cena jednostki obmiarowej

Cena za metr kwadratowy (m²) wykonanej i odebranej warstwy wiążącej z betonu asfaltowego po dokonaniu odbioru wg punktu 8 obejmuje:

- wykonanie Projektu Technologii i Organizacji Robót oraz Programu Zapewnienia Jakości,
- zakup i dostarczenie wszystkich niezbędnych materiałów,
- prace pomiarowe,
- roboty przygotowawcze,
- opracowanie recepty laboratoryjnej dla mieszanki mineralno-asfaltowej,
- wykonanie zarobu próbnego,
- wyprodukowanie mieszanki mineralno-asfaltowej i jej transport na miejsce wbudowania,
- posmarowanie lepiszczem lub pokrycie taśmą asfaltową krawędzi urządzeń obcych i krawężników,
- rozłożenie i zagęszczenie mieszanki mineralno-asfaltowej,
- obcięcie krawędzi i posmarowanie asfaltem,
- uporządkowanie terenu robót (wywóz odpadów na wysypisko wraz z kosztami utylizacji),
- przeprowadzenie pomiarów i badań laboratoryjnych, wymaganych w STWiORB.

10. PRZEPISY ZWIĄZANE

10.1. Ogólne specyfikacje techniczne

1. D-M-00.00.00 Wymagania ogólne

10.2. Normy

2. PN-EN 196-21 Metody badania cementu – Oznaczanie zawartości chlorków, dwutlenku węgla i alkaliów w cemencie
3. PN-EN 459-2 Wapno budowlane – Część 2: Metody badań
4. PN-EN 932-3 Badania podstawowych właściwości kruszyw – Procedura i terminologia uproszczonego opisu petrograficznego
5. PN-EN 933-1 Badania geometrycznych właściwości kruszyw – Oznaczanie składu ziarnowego – Metoda przesiewania
6. PN-EN 933-3 Badania geometrycznych właściwości kruszyw – Oznaczanie kształtu ziaren za pomocą wskaźnika płaskości
7. PN-EN 933-4 Badania geometrycznych właściwości kruszyw – Część 4: Oznaczanie kształtu ziaren – Wskaźnik kształtu
8. PN-EN 933-5 Badania geometrycznych właściwości kruszyw – Oznaczanie procentowej zawartości ziaren o powierzchniach powstałych w wyniku przekruszenia lub łamania kruszyw grubych
9. PN-EN 933-6 Badania geometrycznych właściwości kruszyw – Część 6: Ocena właściwości powierzchni – Wskaźnik przepływu kruszywa
10. PN-EN 933-9 Badania geometrycznych właściwości kruszyw – Ocena zawartości drobnych cząstek – Badania błękitem metylenowym

11.	PN-EN 933-10	Badania geometrycznych właściwości kruszyw – Część 10: Ocena zawartości drobnych cząstek – Uziarnienie wypełniaczy (przesiewanie w strumieniu powietrza)
12.	PN-EN 1097-2	Badania mechanicznych i fizycznych właściwości kruszyw – Metody oznaczania odporności na rozdrabnianie
13.	PN-EN 1097-3	Badania mechanicznych i fizycznych właściwości kruszyw – Oznaczanie gęstości nasypowej i jamistości
14.	PN-EN 1097-4	Badania mechanicznych i fizycznych właściwości kruszyw – Część 4: Oznaczanie pustych przestrzeni suchego, zagęszczonego wypełniacza
15.	PN-EN 1097-5	Badania mechanicznych i fizycznych właściwości kruszyw – Część 5: Oznaczanie zawartości wody przez suszenie w suszarce z wentylacją
16.	PN-EN 1097-6	Badania mechanicznych i fizycznych właściwości kruszyw – Część 6: Oznaczanie gęstości ziaren i nasiąkliwości
17.	PN-EN 1097-7	Badania mechanicznych i fizycznych właściwości kruszyw – Część 7: Oznaczanie gęstości wypełniacza – Metoda piknometryczna
18.	PN-EN 1097-8	Badania mechanicznych i fizycznych właściwości kruszyw – Część 8: Oznaczanie polerowalności kamienia
19.	PN-EN 1367-1	Badania właściwości cieplnych i odporności kruszyw na działanie czynników atmosferycznych – Część 1: Oznaczanie mrozoodporności
20.	PN-EN 1367-3	Badania właściwości cieplnych i odporności kruszyw na działanie czynników atmosferycznych – Część 3: Badanie bazaltowej zgorzeli słonecznej metodą gotowania
21.	PN-EN 1426	Asfalty i produkty asfaltowe – Oznaczanie penetracji igłą
22.	PN-EN 1427	Asfalty i produkty asfaltowe – Oznaczanie temperatury mięknięcia – Metoda Pierścień i Kula
23.	PN-EN 1428	Asfalty i lepiszcza asfaltowe – Oznaczanie zawartości wody w emulsjach asfaltowych – Metoda destylacji azeotropowej
24.	PN-EN 1429	Asfalty i lepiszcza asfaltowe – Oznaczanie pozostałości na sicie emulsji asfaltowych oraz trwałości podczas magazynowania metodą pozostałości na sicie
25.	PN-EN 1744-1	Badania chemicznych właściwości kruszyw – Analiza chemiczna
26.	PN-EN 1744-4	Badania chemicznych właściwości kruszyw – Część 4: Oznaczanie podatności wypełniaczy do mieszanek mineralno-asfaltowych na działanie wody
27.	PN-EN 12591	Asfalty i produkty asfaltowe – Wymagania dla asfaltów drogowych
28.	PN-EN 12592	Asfalty i produkty asfaltowe – Oznaczanie rozpuszczalności
29.	PN-EN 12593	Asfalty i produkty asfaltowe – Oznaczanie temperatury lamliwości Fraassa
30.	PN-EN 12606-1	Asfalty i produkty asfaltowe – Oznaczanie zawartości parafiny – Część 1: Metoda destylacyjna
31.	PN-EN 12607-1 iPN-EN 12607-3	Asfalty i produkty asfaltowe – Oznaczanie odporności na twardnienie pod wpływem ciepła i powietrza – Część 1: Metoda RTFOT Jw. Część 3: Metoda RFT
32.	PN-EN 12697-6	Mieszanki mineralno-asfaltowe – Metody badań mieszanek mineralno-asfaltowych na gorąco – Część 6: Oznaczanie gęstości objętościowej metodą hydrostatyczną
33.	PN-EN 12697-8	Mieszanki mineralno-asfaltowe – Metody badań mieszanek mineralno-asfaltowych na gorąco – Część 8: Oznaczanie zawartości wolnej przestrzeni
34.	PN-EN 12697-11	Mieszanki mineralno-asfaltowe – Metody badań mieszanek mineralno-asfaltowych na gorąco – Część 11: Określenie powiązania pomiędzy kruszywem i asfaltem
35.	PN-EN 12697-12	Mieszanki mineralno-asfaltowe – Metody badań mieszanek mineralno-asfaltowych na gorąco – Część 12: Określanie wrażliwości na wodę
36.	PN-EN 12697-13	Mieszanki mineralno-asfaltowe – Metody badań mieszanek mineralno-asfaltowych na gorąco – Część 13: Pomiar temperatury
37.	PN-EN 12697-18	Mieszanki mineralno-asfaltowe – Metody badań mieszanek mineralno-asfaltowych na gorąco – Część 18: Spływanie lepiszcza
38.	PN-EN 12697-22	Mieszanki mineralno-asfaltowe – Metody badań mieszanek mineralno-asfaltowych na gorąco – Część 22: Koleinowanie
39.	PN-EN 12697-27	Mieszanki mineralno-asfaltowe – Metody badań mieszanek mineralno-asfaltowych na gorąco – Część 27: Pobieranie próbek
40.	PN-EN 12697-36	Mieszanki mineralno-asfaltowe – Metody badań mieszanek mineralno-asfaltowych na gorąco – Część 36: Oznaczanie grubości nawierzchni asfaltowych
41.	PN-EN 12846	Asfalty i lepiszcza asfaltowe – Oznaczanie czasu wypływu emulsji asfaltowych lepkościerzem wypływowym
42.	PN-EN 12847	Asfalty i lepiszcza asfaltowe – Oznaczanie sedymentacji emulsji asfaltowych
43.	PN-EN 12850	Asfalty i lepiszcza asfaltowe – Oznaczanie wartości pH emulsji asfaltowych
44.	PN-EN 13043	Kruszywa do mieszanek bitumicznych i powierzchniowych utwaleń stosowanych na drogach, lotniskach i

- innych powierzchniach przeznaczonych do ruchu
45. PN-EN 13074 Asfalty i lepiszcza asfaltowe – Oznaczanie lepiszczy z emulsji asfaltowych przez odparowanie
 46. PN-EN 13075-1 Asfalty i lepiszcza asfaltowe – Badanie rozpadu – Część 1: Oznaczanie indeksu rozpadu kationowych emulsji asfaltowych, metoda z wypełniaczem mineralnym
 47. PN-EN 13108-1 Mieszanki mineralno-asfaltowe – Wymagania – Część 1: Beton asfaltowy
 48. PN-EN 13108-20 Mieszanki mineralno-asfaltowe – Wymagania – Część 20: Badanie typu
 49. PN-EN 13179-1 Badania kruszyw wypełniających stosowanych do mieszanek bitumicznych – Część 1: Badanie metodą Pierścienia i Kuli
 50. PN-EN 13179-2 Badania kruszyw wypełniających stosowanych do mieszanek bitumicznych – Część 2: Liczba bitumiczna
 51. PN-EN 13398 Asfalty i lepiszcza asfaltowe – Oznaczanie nawrotu sprężystego asfaltów modyfikowanych
 52. PN-EN 13399 Asfalty i lepiszcza asfaltowe – Oznaczanie odporności na magazynowanie modyfikowanych asfaltów
 53. PN-EN 13587 Asfalty i lepiszcza asfaltowe – Oznaczanie ciągliwości lepiszczy asfaltowych metodą pomiaru ciągliwości
 54. PN-EN 13588 Asfalty i lepiszcza asfaltowe – Oznaczanie kohezji lepiszczy asfaltowych metodą testu wahadłowego
 55. PN-EN 13589 Asfalty i lepiszcza asfaltowe – Oznaczanie ciągliwości modyfikowanych asfaltów – Metoda z duktylometrem
 56. PN-EN 13614 Asfalty i lepiszcza asfaltowe – Oznaczanie przyczepności emulsji bitumicznych przez zanurzenie w wodzie – Metoda z kruszywem
 57. PN-EN 13703 Asfalty i lepiszcza asfaltowe – Oznaczanie energii deformacji
 58. PN-EN 13808 Asfalty i lepiszcza asfaltowe – Zasady specyfikacji kationowych emulsji asfaltowych
 59. PN-EN 14023 Asfalty i lepiszcza asfaltowe – Zasady specyfikacji asfaltów modyfikowanych polimerami
 60. PN-EN 14188-1 Wypełniacze złączy i zalewy – Część 1: Specyfikacja zalew na gorąco
 61. PN-EN 14188-2 Wypełniacze złączy i zalewy – Część 2: Specyfikacja zalew na zimno
 62. PN-EN 22592 Przetwory naftowe – Oznaczanie temperatury zapłonu i palenia – Pomiar metodą otwartego tygla Clevelanda
 63. PN-EN ISO 2592 Oznaczanie temperatury zapłonu i palenia – Metoda otwartego tygla Clevelanda

10.3. Wymagania techniczne (rekomendowane przez Ministra Infrastruktury)

64. WT-1 2010 - Kruszywa do mieszanek mineralno-asfaltowych i powierzchniowych utwaleń na drogach krajowych, Wymagania Techniczne.
65. WT-2 2010 - Nawierzchnie asfaltowe na drogach krajowych, Mieszanki mineralno-asfaltowe na drogach krajowych, Wymagania Techniczne
66. WT-3 Emulsje asfaltowe 2009. Kationowe emulsje asfaltowe na drogach publicznych

10.4. Inne dokumenty

67. Rozporządzenie Ministra Transportu i Gospodarki Morskiej z dnia 2 marca 1999 r. w sprawie warunków technicznych, jakim powinny odpowiadać drogi publiczne i ich usytuowanie (Dz.U. nr 43, poz. 430)
68. Katalog typowych konstrukcji nawierzchni podatnych i półsztywnych. Generalna Dyrekcja Dróg Publicznych – Instytut Badawczy Dróg i Mostów, Warszawa 1997.

D.05.03.13. NAWIERZCHNIA - WARSTWA ŚCIERALNA Z MIESZANKI SMA**1. WSTĘP****1.1. Przedmiot Specyfikacji Technicznej Wykonania i Odbioru Robót Budowlanych**

Przedmiotem niniejszej Specyfikacji Technicznej Wykonania i Odbioru Robót Budowlanych są wymagania dotyczące wykonania i odbioru robót w ramach realizacji zadania p.n.:

Remont nawierzchni jezdni i pobocza u. Żorskiej w Orzeszu na odc. od Marketu "DINO" do pos. 54.

1.2. Zakres stosowania STWiORB

Specyfikacja Techniczna Wykonania i Odbioru Robót Budowlanych jest stosowana jako dokument przetargowy i kontraktowy przy zleceniu i realizacji Robót wymienionych w punkcie 1.1.

1.3. Zakres Robót objętych STWiORB

Ustalenia zawarte w niniejszej STWiORB dotyczą zasad prowadzenia robót związanych z wykonaniem i odbiorem warstwy ścieralnej z Mieszanki SMA dostarczonej od producenta, wg PN-EN 13108-1 [47] i WT-2 Nawierzchnie asfaltowe– Wydanie poprawione 2010 [65].

W przypadku produkcji mieszanki mineralno-asfaltowej przez Wykonawcę dla potrzeb budowy, Wykonawca zobowiązany jest prowadzić Zakładową kontrolę produkcji (ZKP) zgodnie z WT-2 [65] punkt 7.4.1.5.

Warstwę ścieralną z mieszanki SMA można wykonywać dla dróg kategorii ruchu od KR1 do KR6 (określenie kategorii ruchu podano w punkcie 1.4.9). Stosowane mieszanki SMA o wymiarze D podano w tablicy 1.

Tablica 1. Stosowane mieszanki

Kategoria ruchu	Mieszanki o wymiarze D ¹⁾ , mm
KR 3-4 KR 5-6	SMA 11 (wcześniej podobna SMA 0/12,8mm)

¹⁾ Podział ze względu na wymiar największego kruszywa w mieszance.

²⁾ Mieszanka SMA o uziarnieniu D=8mm jest zalecana jeżeli wymagane jest zmniejszenie hałasu drogowego.

Zakres robót:

- **warstwa ścieralna z mieszanki SMA 11 o uziarnieniu 0/11,2 mm grubości 5cm,**

1.4. Określenia podstawowe

1.4.1. Nawierzchnia – konstrukcja składająca się z jednej lub kilku warstw służących do przyjmowania i rozkładania obciążeń od ruchu pojazdów na podłoże.

1.4.2. Warstwa wiążąca – warstwa nawierzchni między warstwą ścieralną a podbudową.

1.4.3. Warstwa wyrównawcza – warstwa o zmiennej grubości, ułożona na istniejącej warstwie w celu uzyskania odpowiedniego profilu potrzebnego do ułożenia kolejnej warstwy.

1.4.4. Mieszanka mineralno-asfaltowa – mieszanka kruszyw i lepiszcza asfaltowego.

1.4.5. Wymiar mieszanki mineralno-asfaltowej – określenie mieszanki mineralno-asfaltowej, wyróżniające tę mieszankę ze zbioru mieszanek tego samego typu ze względu na największy wymiar kruszywa, np. wymiar 11 lub 6.

1.4.6. Mieszanka SMA (mieszanka mastyksovo-grysova) – mieszanka mineralno-asfaltowa składająca się z grubego łamanego kruszywa o nieciągłym uziarnieniu, związanego zaprawą mastykową.

1.4.7. Dodatek stabilizujący – stabilizator mastyksu, zapobiegający spływaniu lepiszcza asfaltowego z ziaren kruszywa w wyprodukowanej mieszance SMA, BBTM i PA.

1.4.8. Uziarnienie – skład ziarnowy kruszywa, wyrażony w procentach masy ziaren przechodzących przez określony zestaw sit.

1.4.9. Kategoria ruchu – obciążenie drogi ruchem samochodowym, wyrażone w osiach obliczeniowych (100 kN) wg „Katalogu typowych konstrukcji nawierzchni podatnych i półsztywnych” GDDP-IBDiM [68].

1.4.10. Wymiar kruszywa – wielkość ziaren kruszywa, określona przez dolny (d) i górny (D) wymiar sita.

1.4.11. Kruszywo grube – kruszywo z ziaren o wymiarze: $D \leq 45$ mm oraz $d > 2$ mm.

1.4.12. Kruszywo drobne – kruszywo z ziaren o wymiarze: $D \leq 2$ mm, którego większa część pozostaje na sicie 0,063 mm.

1.4.13. Pył – kruszywo z ziaren przechodzących przez sito 0,063 mm.

1.4.14. Wypełniacz – kruszywo, którego większa część przechodzi przez sito 0,063 mm. (Wypełniacz mieszany – kruszywo, które składa się z wypełniacza pochodzenia mineralnego i wodorotlenku wapnia. Wypełniacz dodany – wypełniacz pochodzenia mineralnego, wyprodukowany oddzielnie).

1.4.15. Kationowa emulsja asfaltowa – emulsja, w której emulgator nadaje dodatnie ładunki cząstkom zdyspergowanego asfaltu.

1.4.16. Istotne parametry materiałów i rodzaje badań w tabelach **oznaczono pogubioną czcionką**, pozostałe dane w tabelach gdzie nie użyto pogubień czcionki mają charakter informacyjny bądź porównawczy, dane podane szarą czcionką mają charakter tylko porządkowy i nie dotyczą sprawy.

1.4.17. Pozostałe określenia podstawowe są zgodne z obowiązującymi, odpowiednimi polskimi normami i z definicjami podanymi w OST D-M-00.00.00 „Wymagania ogólne” pkt 1.4.

1.4.18. Symbole i skróty dodatkowe

AC _S	–	beton asfaltowy do warstwy Ścieralnej
SMA _D	–	Mieszanka SMA do warstwy Ścieralnej
PMB	–	polimeroasfalt,
D	–	górny wymiar sita (przy określaniu wielkości ziaren kruszywa),
d	–	dolny wymiar sita (przy określaniu wielkości ziaren kruszywa),
C	–	kationowa emulsja asfaltowa,
NPD	–	właściwość użytkowa nie określana (ang. No Performance Determined; producent może jej nie określać),
TBR	–	do zadeklarowania (ang. To Be Reported; producent może dostarczyć odpowiednie informacje, jednak nie jest do tego zobowiązany),
MOP	–	miejsce obsługi podróży.

1.4.19. Pozostałe określenia podane w niniejszej STWiORB są zgodne z zamieszczonymi w STWiORB DM 00.00.00. "Wymagania ogólne".

1.5. Ogólne wymagania dotyczące Robót

Ogólne wymagania dotyczące robót podano w STWiORB DM 00.00.00 „Wymagania Ogólne”.

1.6. Wspólny Słownik Zamówień (CPV)

Kody grup, klas i kategorii robót Wspólnego Słownika Zamówień (CPV) dotyczących przedmiotu zamówienia podano w STWiORB DM 00.00.00 „Wymagania Ogólne”.

2. MATERIAŁY

2.1. Ogólne wymagania dotyczące materiałów

Ogólne wymagania dotyczące materiałów, ich pozyskiwania i składowania podano w STWiORB DM 00.00.00. "Wymagania ogólne".

2.2. Lepiszczka asfaltowe

Należy stosować asfalty drogowe wg PN-EN 12591 [27] lub polimeroasfalty wg PN-EN 14023 [59]. Rodzaje stosowanych lepiszcz asfaltowych podano w tablicy 2. Oprócz lepiszcz wymienionych w tablicy 2 można stosować inne lepiszcza nienormowe według aprobat technicznych.

Tablica 2. Zalecane lepiszcza asfaltowe do warstwy ścieralnej z betonu asfaltowego

Kategoria ruchu	Mieszanka SMA	Gatunek lepiszcza	
		asfalt drogowy - modyfikowany	
KR3 – KR4	SMA 5, SMA 8, SMA11	50/70, PMB 45/80-55 , PMB 45/80-65	
KR5 – KR6	SMA 8, SMA11	PMB 45/80-55 , PMB 45/80-65	

Asfalty drogowe powinny spełniać wymagania podane w tablicy 3 oraz dla asfaltów modyfikowanych wymagania podane w tabl.4

Tablica 3. Wymagania wobec asfaltów drogowych wg PN-EN 12591 [27] [-] **skreślono – nie dotyczy.**

Tablica 4. Wymagania wobec asfaltów modyfikowanych polimerami (polimeroasfaltów) wg PN-EN 14023 [59]

Wymaganie podstawowe	Właściwość	Metoda badania	Jednostka	Gatunki asfaltów modyfikowanych polimerami (PMB)			
				45/80 – 55		45/80 – 65	
				wymaganie	klasa	wymaganie	klasa
Konsystencja w pośrednich temperaturach eksploatacyjnych	Penetracja w 25°C	PN-EN 1426 [21]	0,1 mm	45-80	4	45-80	4
Konsystencja w wysokich temperaturach eksploatacyjnych	Temperatura mięknięcia	PN-EN 1427 [22]	°C	≥ 55	7	≥ 65	5
Kohezja	Siła rozciągania (mała prędkość rozciągania)	PN-EN 13589 [55] PN-EN 13703 [57]	J/cm ²	≥ 1 w 5°C	4	≥ 2 w 5°C	3
	Siła rozciągania w 5°C (duża prędkość rozciągania)	PN-EN 13587 [53] PN-EN 13703 [57]	J/cm ²	NPD^a	0	NPD ^a	0
	Wahadło Vialit (metoda uderzenia)	PN-EN 13588 [54]	J/cm ²	NPD^a	0	NPD ^a	0
Stalność konsystencji (Odporność na starzenie wg PN-EN 12607-1 lub -3 [31])	Zmiana masy		%	≥ 0,5	3	≥ 0,5	3
	Pozostała penetracja	PN-EN 1426 [21]	%	≥ 60	7	≥ 60	7
	Wzrost temperatury mięknięcia	PN-EN 1427 [22]	°C	≤ 8	2	≤ 8	2
Inne właściwości	Temperatura zapłonu	PN-EN ISO 2592 [63]	°C	≥ 235	3	≥ 235	3
Wymagania dodatkowe	Temperatura łamliwości	PN-EN 12593 [29]	°C	≤ -12	6	≤ -15	7
	Nawrót sprężysty w 25°C	PN-EN 13398 [51]	%	≥ 50	5	≥ 70	3
	Nawrót sprężysty w 10°C			NPD^a	0	NPD ^a	0
	Zakres plastyczności	PN-EN 14023 [59] Punkt 5.1.9	°C	TBR^b	1	TBR ^b	1
Wymagania dodatkowe	Stabilność magazynowania. Różnica temperatur mięknięcia	PN-EN 13399 [52] PN-EN 1427	°C	≤ 5	2	≤ 5	2

		[22]					
	Stabilność magazynowa. Różnica penetracji	PN-EN 13399 [52] PN-EN 1426 [21]	0,1 mm	NPD ^a	0	NPD ^a	0
	Spadek temperatury mięknienia po starzeniu wg PN-EN 12607 -1 lub -3 [31]	PN-EN 12607-1 [31] PN-EN 1427 [22]	°C	TBR ^b	1	TBR ^b	1
	Nawrót sprężysty w 25°C po starzeniu wg PN-EN 12607-1 lub -3 [31]	PN-EN 12607-1 [31]	%	≥ 50	4	≥ 60	3
	Nawrót sprężysty w 10°C po starzeniu wg PN-EN 12607-1 lub -3 [31]	PN-EN 13398 [51]		NPD ^a	0	NPD ^a	0
^a NPD – No Performance Determined (właściwość użytkowa nie określana) ^b TBR – To Be Reported (do zadeklarowania)							

Składowanie asfaltu drogowego powinno się odbywać w zbiornikach, wykluczających zanieczyszczenie asfaltu i wyposażonych w system grzewczy pośredni (bez kontaktu asfaltu z przewodami grzewczymi). Zbiornik roboczy otaczarki powinien być izolowany termicznie, posiadać automatyczny system grzewczy z tolerancją $\pm 5^{\circ}\text{C}$ oraz układ cyrkulacji asfaltu.

Polimeroasfalt powinien być magazynowany w zbiorniku wyposażonym w system grzewczy pośredni z termostatem kontrolującym temperaturę z dokładnością $\pm 5^{\circ}\text{C}$. Zaleca się wyposażenie zbiornika w mieszadło. Zaleca się bezpośrednie zużycie polimeroasfaltu po dostarczeniu. Należy unikać wielokrotnego rozgrzewania i chłodzenia polimeroasfaltu w okresie jego stosowania oraz unikać niekontrolowanego mieszania polimeroasfaltów różnego rodzaju i klasy oraz z asfaltem zwykłym.

2.3. Kruszywo

Do warstwy ścieralnej z betonu asfaltowego należy stosować kruszywo według PN-EN 13043 [44] i WT-1 Kruszywa– Wydanie poprawione 2010 [64], obejmujące kruszywo grube, kruszywo drobne i wypełniacz. Kruszywa powinny spełniać wymagania podane w WT-1 jw. – punkt 6.4, tablica 16, tablica 17 i tablica 18.

Składowanie kruszywa powinno się odbywać w warunkach zabezpieczających je przed zanieczyszczeniem i zmieszaniem z kruszywem o innym wymiarze lub pochodzeniu. Podłoże składowiska musi być równe, utwardzone i odwodnione. Składowanie wypełniacza powinno się odbywać w silosach wyposażonych w urządzenia do aeracji.

2.4. Środek adhezyjny

W celu poprawy powinowactwa fizykochemicznego lepiszcza asfaltowego i kruszywa, gwarantującego odpowiednią przyczepność (adhezję) lepiszcza do kruszywa i odporność mieszanki mineralno-asfaltowej na działanie wody, należy dobrać i zastosować środek adhezyjny, tak aby dla konkretnej pary kruszywo-lepiszcze wartość przyczepności określona według PN-EN 12697-11, metoda C [34] wynosiła co najmniej 80%.

Składowanie środka adhezyjnego jest dozwolone tylko w oryginalnych opakowaniach producenta.

2.5. Materiały do uszczelnienia połączeń i krawędzi

Do uszczelnienia połączeń technologicznych (tj. złączy podłużnych i poprzecznych z tego samego materiału wykonywanego w różnym czasie oraz spoin stanowiących połączenia różnych materiałów lub połączenie warstwy asfaltowej z urządzeniami obcymi w nawierzchni lub ją ograniczającymi, należy stosować:

- materiały termoplastyczne, jak taśmy asfaltowe, pasty itp. według norm lub aprobat technicznych,
- emulsję asfaltową według PN-EN 13808 [58] lub inne lepiszcza według norm lub aprobat technicznych

Grubość materiału termoplastycznego do spoiny powinna wynosić:

- nie mniej niż 5 mm przy grubości warstwy technologicznej do 2,5 cm,
- nie mniej niż 5 mm przy grubości warstwy technologicznej większej niż 2,5 cm.

Składowanie materiałów termoplastycznych jest dozwolone tylko w oryginalnych opakowaniach producenta, w warunkach określonych w aprobacie technicznej.

Do uszczelnienia krawędzi należy stosować asfalt drogowy wg PN-EN 12591 [27], asfalt modyfikowany polimerami wg PN-EN 14023 [59] „metodą na gorąco”. Dopuszcza się inne rodzaje lepiszcza wg norm lub aprobat technicznych.

2.6. Materiały do złączenia warstw konstrukcji

Do złączania warstw konstrukcji nawierzchni (Podbudowa BA z warstwą ścieralną) należy stosować kationowe emulsje asfaltowe według PN-EN 13808 [58] i WT-3 Emulsje asfaltowe 2009 punkt 5.1 tablica 2 i tablica 3 [66].

Do wykonania połączenia warstwy ścieralnej SMA (której lepiszczem jest polimeroasfalt) z podłożem zaleca się stosować emulsje (lepiszcza) bazujące również na asfaltach modyfikowanych polimerami.

Emulsję asfaltową można składować w opakowaniach transportowych lub w stacjonarnych zbiornikach pionowych z nalewaniem od dna. Nie należy nalewać emulsji do opakowań i zbiorników zanieczyszczonych materiałami mineralnymi.

3. SPRZĘT

3.1. Wymagania ogólne dotyczące sprzętu

Ogólne wymagania dotyczące sprzętu podano w STWiORB DM 00.00.00 „Wymagania ogólne”.

Przed przystąpieniem do wykonania robót Inżynier sprawdzi zgodność przedstawionej przez Wykonawcę propozycji sprzętowej z wymaganiami STWiORB.

3.2. Sprzęt do wykonania mieszanki mineralno-asfaltowej

Wykonawca przystępujący do wykonania warstw nawierzchni z betonu asfaltowego powinien wykazać się możliwością korzystania z następującego sprzętu:

- wyciorniki (otaczarki) o mieszaniu cyklicznym lub ciągłym do wytwarzania mieszanek mineralno-asfaltowych,
- układarek do układania mieszanek mineralno-asfaltowych typu zagęszczanego,
- skrapiarek,
- walców lekkich, średnich i ciężkich,
- walców stalowych gładkich,
- walców ogumionych,
- szczotek mechanicznych lub/i innych urządzeń czyszczących,
- samochodów samowładowczych z przykryciem lub termosów

4. TRANSPORT

4.1. Wymagania ogólne dotyczące transportu

Ogólne wymagania dotyczące transportu podano w STWiORB DM 00.00.00 „Wymagania ogólne”.

4.2. Transport materiałów

Asfalt i polimeroasfalt należy przewozić w cysternach kolejowych lub samochodach izolowanych i zaopatrzonych w urządzenia umożliwiające pośrednie ogrzewanie oraz w zawory spustowe.

Kruszywa można przewozić dowolnymi środkami transportu, w warunkach zabezpieczających je przed zanieczyszczeniem, zmieszaniem z innymi materiałami i nadmiernym zawilgoceniem.

Wypełniacz należy przewozić w sposób chroniący go przed zawilgoceniem, zbrylem i zanieczyszczeniem. Wypełniacz luzem powinien być przewożony w odpowiednich cysternach przystosowanych do przewozu materiałów sypkich, umożliwiających rozładunek pneumatyczny.

Emulsja asfaltowa może być transportowana w zamkniętych cysternach, autocysternach, beczkach i innych opakowaniach pod warunkiem, że nie będą korodowały pod wpływem emulsji i nie będą powodowały jej rozpadu. Cysterny powinny być wyposażone w przegrody. Nie należy używać do transportu opakowań z metali lekkich (może zachodzić wydzielanie wodoru i groźba wybuchu przy emulsjach o $\text{pH} \leq 4$).

Mieszankę SMA należy dowozić na budowę pojazdami samowładowczymi w zależności od postępu robót. Podczas transportu i postoju przed wbudowaniem mieszanka powinna być zabezpieczona przed ostygnięciem i dopływem powietrza (przez przykrycie, pojemniki termoizolacyjne lub ogrzewane itp.). Warunki i czas transportu mieszanki, od produkcji do wbudowania, powinna zapewniać utrzymanie temperatury w wymaganym przedziale. Powierzchnie pojemników używanych do transportu mieszanki powinny być czyste, a do zwilżania tych powierzchni można używać tylko środki antyadhezyjne niewpływające szkodliwie na mieszankę.

5. WYKONANIE ROBÓT

5.1. Ogólne zasady wykonania robót

Ogólne zasady wykonania robót podano w STWiORB DM 00.00.00 "Wymagania ogólne".

Wykonawca jest zobowiązany do wykonania Projektu Technologii i Organizacji Robót oraz Programu Zapewnienia Jakości i przedstawienia go Inżynierowi w celu akceptacji.

5.2. Projektowanie mieszanki SMA

Przed przystąpieniem do robót Wykonawca dostarczy Inżynierowi do akceptacji projekt składu mieszanki SMA do warstwy ścieralnej. Uziarnienie mieszanki mineralnej oraz minimalna zawartość lepiszcza podane są w tablicach 5 i 6

Wymagane właściwości mieszanki mineralno-asfaltowej podane są w tablicach 7, 8, 9 - projektowanie empirycznie i tablicach 10,11 - projektowanie funkcjonalne.

Tablica 5. Uziarnienie mieszanki mineralnej oraz zawartość lepiszcza do mieszanki SMA do warstwy ścieralnej (projektowanie empiryczne) wg WT-2-2010 [65]

Właściwość	Przesiew, [% (m/m)]	
	SMA 11 KR3 – KR6	
Wymiar sita #, [mm]	od	do
16	100	-
11,2	90	100
8	50	65
5,6	35	45
2	20	30
0,125	9	17
0,063	8	12
Zawartość środka stabilizującego, [% (m/m)]	0,3	1,5
Zawartość lepiszcza, minimum ^{*)}	B _{min} 6,4	
^{*)} Do ustalenia właściwej ilości asfaltu, należy stosować wzór nr 2 wg opisu w WT-2 2010 [65]		

Tablica 6. [-]

Tablica 7. Wymagane właściwości mieszanki SMA do warstwy ścieralnej, przy ruchu KR3-KR4 (projektowanie empiryczne) [65]

Właściwość	Warunki zagęszczania wg PN-EN 13108-20 [48]	Metoda i warunki badania	SMA 11
Zawartość wolnych przestrzeni	C.1.2, ubijanie, 2×50 uderzeń	PN-EN 12697-8 [33], p. 4	$V_{min1,5}$ $V_{max3,0}$
Odporność na deformacje trwałe	C.1.20, wałowanie, P ₉₈ -P ₁₀₀ SMA11-Grubość płyty 40mm	PN-EN 12697-22, metoda B w powietrzu, PN-EN 13108-20, D.1.6,60°C, 10 000 cykli [38]	$WTS_{AIR0,5}$ PRD_{AIR} wartość deklarowana
Odporność na działanie wody	C.1.1, ubijanie, 2×35 uderzeń	PN-EN 12697-12 [35], przechowywanie w 40°C z jednym cyklem zamrażania, badanie w 25°C	$ITSR_{90}$
Splywność lepiszcza	-	PN-EN 12697-18, p.5	$D_{0,3}$

Tablica 8. Wymagane właściwości mieszanki SMA do warstwy ścieralnej, przy ruchu KR5-KR6 (projektowanie empiryczne) [65]

Właściwość	Warunki zagęszczania wg PN-EN 13108-20 [48]	Metoda i warunki badania	SMA 11
Zawartość wolnych przestrzeni	C.1.2, ubijanie, 2×50 uderzeń	PN-EN 12697-8 [33], p. 4	$V_{min2,0}$ $V_{max3,0}$
Odporność na deformacje trwałe	C.1.20, wałowanie, P ₉₈ -P ₁₀₀ SMA11-Grubość płyty 40mm	PN-EN 12697-22, metoda B w powietrzu, PN-EN 13108-20, D.1.6,60°C, 10 000 cykli [38]	$WTS_{AIR0,5}$ PRD_{AIR} wartość deklarowana
Odporność na działanie wody	C.1.1, ubijanie, 2×35 uderzeń	PN-EN 12697-12 [35], przechowywanie w 40°C z jednym cyklem zamrażania, badanie w 25°C	$ITSR_{90}$
Splywność lepiszcza	-	PN-EN 12697-18, p.5	$D_{0,3}$

Tablica 9. [-]

Tablica 10. [-]

Tablica 11. [-]

5.3. Wytwarzanie mieszanki SMA

Mieszankę SMA należy wytwarzać na gorąco w otaczarce (zespole maszyn i urządzeń dozowania, podgrzewania i mieszania składników oraz przechowywania gotowej mieszanki).

Dozowanie składników mieszanki SMA w otaczarkach, w tym także wstępne, powinno być zautomatyzowane i zgodne z receptą roboczą, a urządzenia do dozowania składników oraz pomiaru temperatury powinny być okresowo sprawdzane. Kruszywo o różnym uziarnieniu lub pochodzeniu należy dodawać odmierzone oddzielnie.

Lepiszczce asfaltowe należy przechowywać w zbiorniku z pośrednim systemem ogrzewania, z układem termostatowania zapewniającym utrzymanie żądanej temperatury z dokładnością $\pm 5^{\circ}\text{C}$. Temperatura lepiszcza asfaltowego w zbiorniku magazynowym (roboczym) nie może przekraczać 180°C dla asfaltu drogowego 50/70 i **PMB 45/80-55**, oraz 190°C dla asfaltu drogowego 35/50.

Kruszywo powinno być wysuszone i podgrzane tak, aby mieszanka mineralna uzyskała temperaturę właściwą do otoczenia lepiszczem asfaltowym. Temperatura mieszanki mineralnej nie powinna być wyższa o więcej niż 30°C od najwyższej temperatury mieszanki mineralno-asfaltowej podanej w tabelicy 12. W tej tabelicy najniższa temperatura dotyczy mieszanki dostarczonej na miejsce wbudowania, a najwyższa temperatura dotyczy mieszanki mineralno-asfaltowej bezpośrednio po wytworzeniu w wytwórni.

Tabela 12. Najwyższa i najniższa temperatura mieszanki AC / SMA [65]

Lepiszczce asfaltowe	Temperatura mieszanki [$^{\circ}\text{C}$]
PMB 45/80-55	od 130 do 180
PMB 45/80-65	od 130 do 180

Sposób i czas mieszania składników mieszanki mineralno-asfaltowej powinny zapewnić równomierne otoczenie kruszywa lepiszczem asfaltowym.

Nie dopuszcza się dostawy mieszanek mineralno-asfaltowych z kilku wytwórni.

5.4. Przygotowanie podłoża

Podłoże (podbudowa) pod warstwę ścieralną powinno być na całej powierzchni:

- ustabilizowane i nośne,
- czyste, bez zanieczyszczenia lub pozostałości luźnego kruszywa,
- wyprofilowane, równe i bez kolein.

W wypadku podłoża z nowo wykonanej warstwy asfaltowej, do oceny nierówności należy przyjąć dane z pomiaru równości tej warstwy, zgodnie z WT-2 Nawierzchnie asfaltowe-Wydanie poprawione 2010 [65]. Wymagana równość podłużna jest określona w rozporządzeniu dotyczącym warunków technicznych, jakim powinny odpowiadać drogi publiczne [67]. W wypadku podłoża z warstwy starej nawierzchni, nierówności nie powinny przekraczać wartości podanych w tabelicy 13.

Tabela 13. Maksymalne nierówności podłoża z warstwy starej nawierzchni pod warstwy asfaltowe (pomiar łata 4-metrową lub równoważną metodą) [65]

Klasa drogi	Element nawierzchni	Maksymalna nierówność podłoża pod warstwę Ścieralną [mm]
A, S, GP	Pasy: ruchu, awaryjne, dodatkowe, włączania i wyłączania	6
	Jezdnie łącznic, jezdnie MOP, utwardzone pobocza	8
G	Pasy: ruchu, dodatkowe, włączania i wyłączania, postojowe, jezdnie łącznic, utwardzone pobocza	8
Z, L, D	Pasy ruchu	9

Jeżeli nierówności są większe niż dopuszczalne, to należy wyrównać podłoże.

Rzędne wysokości podłoża oraz urządzeń usytuowanych w nawierzchni lub ją ograniczających powinny być zgodne z dokumentacją projektową. Z podłoża powinien być zapewniony odpływ wody.

Oznakowanie poziome na warstwie podłoża należy usunąć. Dopuszcza się pozostawienie oznakowania poziomego z materiałów termoplastycznych przy spełnieniu warunku szczepności warstw wg punktu 5.7.

Nierówności podłoża (w tym powierzchnię istniejącej warstwy ścieralnej) należy wyrównać poprzez frezowanie lub wykonanie warstwy wyrównawczej.

Wykonane w podłożu łaty z materiału o mniejszej sztywności (np. łaty z asfaltu lanego w betonie asfaltowym) należy usunąć, a powstałe w ten sposób ubytki wypełnić materiałem o właściwościach zbliżonych do materiału podstawowego (np. wypełnić betonem asfaltowym).

W celu polepszenia połączenia między warstwami technologicznymi nawierzchni powierzchnia podłoża powinna być w ocenie wizualnej chropowata.

Jeżeli podłoże jest nieodpowiednie, to należy ustalić, jakie specjalne środki należy podjąć przed wykonaniem warstwy asfaltowej.

Szerokie szczeliny w podłożu należy wypełnić odpowiednim materiałem, np. zalewami drogowymi według PN-EN 14188-1 [60] lub PN-EN 14188-2 [61] albo innymi materiałami według norm lub aprobat technicznych.

Na podłożu wykazującym zniszczenia w postaci siatki spękań zmęczeniowych lub spękań poprzecznych zaleca się stosowanie membrany przeciwspekaniowej, np. mieszanki mineralno-asfaltowej, warstwy SAMI lub z geosyntetyków według norm lub aprobat technicznych.

5.5. Próba technologiczna

Wykonawca przed przystąpieniem do produkcji mieszanki jest zobowiązany do przeprowadzenia w obecności Inżyniera próby technologicznej, która ma na celu sprawdzenie zgodności właściwości wyprodukowanej mieszanki z receptą. W tym celu należy zaprogramować otaczarkę zgodnie z receptą roboczą i w cyklu automatycznym produkować mieszankę. Do badań należy pobrać mieszankę wyprodukowaną po ustabilizowaniu się pracy otaczarki.

Nie dopuszcza się oceniania dokładności pracy otaczarki oraz prawidłowości składu mieszanki mineralnej na podstawie tzw. suchego zarobu, z uwagi na możliwą segregację kruszywa.

Mieszankę wyprodukowaną po ustabilizowaniu się pracy otaczarki należy zgromadzić w silosie lub załadować na samochód. Próbkę do badań należy pobierać ze skrzyni samochodu zgodnie z metodą określoną w PN-EN 12697-27 [39].

Na podstawie uzyskanych wyników Inżynier podejmuje decyzję o wykonaniu odcinka próbnego.

5.6. Odcinek próbny

Przed przystąpieniem do wykonania warstwy Ścieralnej z betonu asfaltowego Wykonawca wykona odcinek próbny celem uściślenia organizacji wytwarzania i układania oraz ustalenia warunków zagęszczania.

Odcinek próbny powinien być zlokalizowany w miejscu uzgodnionym z Inżynierem. Powierzchnia odcinka próbnego powinna wynosić co najmniej 500 m², a długość co najmniej 50 m. Na odcinku próbnym Wykonawca powinien użyć takich materiałów oraz sprzętu jakie zamierza stosować do wykonania warstwy.

Wykonawca może przystąpić do realizacji robót po zaakceptowaniu przez Inżyniera technologii wbudowania i zagęszczania oraz wyników z odcinka próbnego.

5.7. Połączenie międzywarstwowe

Uzyskanie wymaganej trwałości nawierzchni jest uzależnione od zapewnienia połączenia między warstwami i ich współpracy w przenoszeniu obciążenia nawierzchni ruchem.

Podłoże powinno być skropione lepiszczem. Ma to na celu zwiększenie połączenia między warstwami konstrukcyjnymi oraz zabezpieczenie przed wnikaniami i zaleganiem wody między warstwami.

Skropienie lepiszczem podłoża (np. podbudowa asfaltowa), przed ułożeniem warstwy Ścieralnej z betonu asfaltowego powinno być wykonane w ilości podanej w przeliczeniu na pozostałe lepiszcze, tj. $0,1 \div 0,3 \text{ kg/m}^2$, przy czym:

- ilość emulsji należy dobrać z uwzględnieniem stanu podłoża oraz porowatości mieszanki; jeśli mieszanka ma większą zawartość wolnych przestrzeni, to należy użyć większą ilość lepiszcza do skropienia, które po ułożeniu warstwy ścieralnej uszczelni ją.

Skrapianie podłoża należy wykonywać równomiernie stosując rampy do skrapiania, np. skrapiarki do lepiszczy asfaltowych. Dopuszcza się skrapianie ręczne łańcą w miejscach trudno dostępnych (np. ścieki uliczne) oraz przy urządzeniach usytuowanych w nawierzchni lub ją ograniczających. W razie potrzeby urządzenia te należy zabezpieczyć przed zabrudzeniem. Skropione podłoże należy wyłączyć z ruchu publicznego przez zmianę organizacji ruchu.

W wypadku stosowania emulsji asfaltowej podłoże powinno być skropione 0,5 h przed układaniem warstwy asfaltowej w celu odparowania wody.

Czas ten nie dotyczy skrapiania rampą zamontowaną na rozkładarce.

Należy stosować materiały jak w p. 2.6.

5.8. Wbudowanie mieszanki SMA

Mieszankę SMA można wbudowywać na podłożu przygotowanym zgodnie z zapisami w punktach 5.4 i 5.7.

Transport mieszanki SMA powinien być zgodny z zaleceniami podanymi w punkcie 4.2.

Mieszankę SMA należy wbudowywać w odpowiednich warunkach atmosferycznych.

Temperatura otoczenia w ciągu doby nie powinna być niższa od temperatury podanej w tablicy 14. Temperatura otoczenia może być niższa w wypadku stosowania ogrzewania podłoża. Nie dopuszcza się układania mieszanki SMA podczas silnego wiatru ($V > 16 \text{ m/s}$).

W wypadku stosowania mieszanek SMA z dodatkiem obniżającym temperaturę mieszania i w budowania należy indywidualnie określić wymagane warunki otoczenia.

Tablica 14. Minimalna temperatura otoczenia podczas wykonywania warstwy ścieralnej z betonu asfaltowego

Rodzaj robót	Minimalna temperatura otoczenia [°C]	
	przed przystąpieniem do robót	w czasie robót
Warstwa ścieralna o grubości ≥ 3 cm	0	+5
Warstwa ścieralna o grubości < 3 cm	+5	+10

Właściwości wykonanej warstwy powinny spełniać warunki podane w tablicy 15.

Tablica 15. Właściwości warstwy AC [65]

Typ i wymiar mieszanki	Projektowana grubość warstwy technologicznej [cm]	Wskaźnik zagęszczenia [%]	Zawartość wolnych przestrzeni w warstwie [% (v/v)]
SMA 8 KR3-KR6	2,5 – 5,0	≥ 97	2,0÷6,0
SMA 11 KR3-KR6	3,5 – 5,0	≥ 97	3,0÷6,0

Mieszanka mineralno-asfaltowa SMA powinna być wbudowywana rozkładarką wyposażoną w układ automatycznego sterowania grubości warstwy i utrzymywania niwelety zgodnie z dokumentacją projektową. W miejscach niedostępnych dla sprzętu dopuszcza się wbudowywanie ręczne.

Grubość wykonywanej warstwy powinna być sprawdzana co 25 m, w co najmniej trzech miejscach (w osi i przy brzegach warstwy).

Warstwy wałowane powinny być równomiernie zagęszczone ciężkimi walcami drogowymi. Do warstw z betonu asfaltowego należy stosować walce drogowe stalowe gładkie z możliwością wibracji, oscylacji lub walce ogumione.

UWAGA!

Nie przewiduje się wykonywania posypek uszorstniających nawierzchnię w celu zachowania możliwie jak najniższych szumów własnych nawierzchni podczas ruchu pojazdów.

5.9. Połączenia technologiczne

Połączenia technologiczne należy wykonać zgodnie z WT-2 Nawierzchnie asfaltowe – Wydanie poprawione 2010 punkt pn. „Połączenia technologiczne” [65].

6. KONTROLA JAKOŚCI ROBÓT

6.1. Ogólne zasady kontroli jakości Robót

Ogólne zasady kontroli jakości Robót podano w STWiORB DM 00.00.00 "Wymagania ogólne".

6.2. Badania przed przystąpieniem do robót

Przed przystąpieniem do robót Wykonawca powinien:

- uzyskać wymagane dokumenty, dopuszczające wyroby budowlane do obrotu i powszechnego stosowania (np. stwierdzenie o oznakowaniu materiału znakiem CE lub znakiem budowlanym B, certyfikat zgodności, deklarację zgodności, aprobatę techniczną, ew. badania materiałów wykonane przez dostawców itp.),
- ew. wykonać własne badania właściwości materiałów przeznaczonych do wykonania robót, określone przez Inżyniera.

Wszystkie dokumenty oraz wyniki badań Wykonawca przedstawia Inżynierowi do akceptacji.

6.3. Badania (wykonywane w czasie robót oraz po ich zakończeniu)

6.3.1. Uwagi ogólne

Badania dzielą się na:

- badania w trakcie robót,
- badania kontrolne,

6.3.2. Badania w trakcie robót

Badania w trakcie robót, są to rutynowe badania wykonywane przez Wykonawcę lub jego zleceniobiorców celem sprawdzenia, czy jakość materiałów budowlanych (mieszanek mineralno-asfaltowych i ich składników, lepiszczy i materiałów do uszczelnień itp.) oraz gotowej warstwy (wbudowane warstwy asfaltowe, połączenia itp.) spełniają wymagania określone w kontrakcie.

Wykonawca powinien wykonywać te badania podczas realizacji kontraktu, z niezbędną starannością i w wymaganym zakresie. Wyniki należy zapisywać w protokołach. W razie stwierdzenia uchybień w stosunku do wymagań kontraktu, ich przyczyny należy niezwłocznie usunąć.

Wyniki badań prowadzonych w trakcie robót należy przekazywać Inżynierowi na jego żądanie.

Zakres badań w trakcie robót - związany z wykonywaniem nawierzchni obejmuje:

- pomiar temperatury powietrza,
- pomiar temperatury mieszanki mineralno-asfaltowej podczas wykonywania nawierzchni (wg PN-EN 12697-13 [36]),
- ocena wizualna mieszanki mineralno-asfaltowej,
- Wykonawca dostarczy również certyfikat(y) CE mieszanki-asfaltobetonowej od wytwórcy mieszanki.
- wykaz ilości materiałów lub grubości wykonanej warstwy,
- pomiar spadku poprzecznego warstwy asfaltowej,
- pomiar równości warstwy asfaltowej (wg pktu 6.4.2.5),
- pomiar parametrów geometrycznych poboczny,
- ocena wizualna jednorodności powierzchni warstwy,
- ocena wizualna jakości wykonania połączeń technologicznych,

6.3.3. Badania kontrolne

Badania kontrolne są badaniami, których celem jest sprawdzenie, czy jakość materiałów budowlanych (mieszanek mineralno-asfaltowych i ich składników, lepiszczy i materiałów do uszczelnień itp.) oraz gotowej warstwy (wbudowane warstwy asfaltowe, połączenia itp.) spełniają wymagania określone w kontrakcie. Wyniki tych badań są podstawą odbioru. Pobieranie próbek i wykonanie badań na miejscu budowy wykonuje Wykonawca, w obecności Inżyniera.

Rodzaj badań kontrolnych mieszanki mineralno-asfaltowej i wykonanej z niej warstwy podano w tablicy 16.

Tablica 16. Rodzaj badań kontrolnych [65]

Lp.	Rodzaj badań
1	Mieszanka mineralno-asfaltowa ^{a), b)}
1.1	Uziarnienie,
1.2	Zawartość lepiszcza,
1.3	Temperatura mięknięcia lepiszcza odzyskanego
1.4	Gęstość i zawartość wolnych przestrzeni próbki
2	Warstwa asfaltowa
2.1	Wskaźnik zagęszczenia ^{a)}
2.2	Spadki poprzeczne
2.3	Równość
2.4	Grubość lub ilość materiału
2.5	Zawartość wolnych przestrzeni ^{a)}
^{a)} do każdej warstwy i na każde rozpoczęte 6 000 m ² nawierzchni jedna próbka; w razie potrzeby liczba próbek może zostać zwiększona (np. nawierzchnie dróg w terenie zabudowy)	
^{b)} w razie potrzeby specjalne kruszywa i dodatki	

6.3.4. Badania kontrolne dodatkowe

W wypadku uznania, że jeden z wyników badań kontrolnych nie jest reprezentatywny dla ocenianego odcinka budowy, Wykonawca ma prawo żądać przeprowadzenia badań kontrolnych dodatkowych.

Inżynier i Wykonawca decydują wspólnie o miejscach pobierania próbek i wyznaczeniu odcinków częściowych ocenianego odcinka budowy. Jeżeli odcinek częściowy przyporządkowany do badań kontrolnych nie może być jednoznacznie i zgodnie wyznaczony, to odcinek ten nie powinien być mniejszy niż 20% ocenianego odcinka budowy.

Do odbioru uwzględniane są wyniki badań kontrolnych i badań kontrolnych dodatkowych do wyznaczonych odcinków częściowych.

Koszty badań kontrolnych dodatkowych zażądanych przez Wykonawcę ponosi Wykonawca.

6.3.5. Badania arbitrażowe

Badania arbitrażowe są powtórzeniem badań kontrolnych, co do których istnieją uzasadnione wątpliwości ze strony Inżyniera lub Wykonawcy (np. na podstawie własnych badań).

Badania arbitrażowe wykonuje na wniosek strony kontraktu niezależne laboratorium, które nie wykonywało badań kontrolnych. Koszty badań arbitrażowych wraz ze wszystkimi kosztami ubocznymi ponosi strona, na której niekorzyść przemawia wynik badania.

Wniosek o przeprowadzenie badań arbitrażowych dotyczących zawartości wolnych przestrzeni lub wskaźnika zagęszczenia należy złożyć w ciągu 2 miesięcy od wpływu reklamacji ze strony Zamawiającego.

Badania mogą odbyć się również wtedy gdy Wykonawca zostanie w porę powiadomiony o ich terminie, jednak nie będzie przy nich obecny.

6.4. Właściwości warstwy i nawierzchni oraz dopuszczalne odchyłki

6.4.1. Mieszanka mineralno-asfaltowa / SMA

Dopuszczalne wartości odchyłek i tolerancje zawarte są w WT-2 Nawierzchnie asfaltowe – Wydanie poprawione 2010 punkt 8.8 [65].

Na etapie oceny jakości wbudowanej mieszanki mineralno-asfaltowej podaje się wartości dopuszczalne i tolerancje, w których uwzględnia się: rozrzut występujący przy pobieraniu próbek, dokładność metod badań oraz odstępstwa uwarunkowane metodą pracy.

Właściwości materiałów należy oceniać na podstawie badań pobranych próbek mieszanki mineralno-asfaltowej / SMA przed wbudowaniem (wbudowanie oznacza wykonanie warstwy asfaltowej). Wyjątkowo dopuszcza się badania próbek pobranych z wykonanej warstwy asfaltowej.

6.4.2. Warstwa asfaltowa

6.4.2.1. Grubość warstwy oraz ilość materiału

Grubość wykonanej warstwy oznaczana według PN-EN 12697-36 [40] oraz ilość wbudowanego materiału na określonej powierzchni (dotyczy przede wszystkim cienkich warstw) mogą odbiegać od projektu o wartości podane w tablicy 17.

W wypadku określania ilości materiału na powierzchnię i średniej wartości grubości warstwy z reguły należy przyjąć za podstawę cały odcinek budowy. Inżynier ma prawo sprawdzać odcinki częściowe. Odcinek częściowy powinien zawierać co najmniej jedną dzienną działkę roboczą. Do odcinka częściowego obowiązują te same wymagania jak do odcinka budowy.

Za grubość warstwy lub warstw przyjmuje się średnią arytmetyczną wszystkich pojedynczych oznaczeń grubości warstwy na całym odcinku budowy lub odcinku częściowym.

Tablica 17. Dopuszczalne odchyłki grubości warstwy oraz ilości materiału na określonej powierzchni, [%] [65]

Warunki oceny	Warstwa ścieralna ^{a)}
A – Średnia z wielu oznaczeń grubości oraz ilości	
1. – duży odcinek budowy, powierzchnia większa niż 6000 m ² lub	
– droga ograniczona krawężnikami, powierzchnia większa niż 1000 m ² lub	≤ 10
2. – mały odcinek budowy	≤ 15
B – Pojedyncze oznaczenie grubości	≤ 25
^{a)} w wypadku budowy dwuetapowej, tzn. gdy warstwa ścieralna jest układana z opóźnieniem, wartość z wiersza B odpowiednio obowiązuje; w pierwszym etapie budowy do górnej warstwy nawierzchni obowiązuje wartość 25%, a do łącznej grubości warstw etapu 1 ÷ 15%	

6.4.2.2. Wskaźnik zagęszczenia warstwy

Zagęszczenie wykonanej warstwy, wyrażone wskaźnikiem zagęszczenia oraz zawartością wolnych przestrzeni, nie może przekroczyć wartości dopuszczalnych podanych w tablicy 15. Dotyczy to każdego pojedynczego oznaczenia danej właściwości. Określenie gęstości objętościowej należy wykonywać według PN-EN 12697-6 [32].

6.4.2.3. Zawartość wolnych przestrzeni w nawierzchni

Zawartość wolnych przestrzeni w próbce Marshalla z mieszanki mineralno-asfaltowej lub wyjątkowo powtórnie rozgrzanej próbki pobranej z nawierzchni, nie może wykroczyć poza wartości dopuszczalne podane w p. 5.2 o więcej niż 1,5 % (v/v).

6.4.3. Spadki poprzeczne

Spadki poprzeczne nawierzchni należy badać nie rzadziej niż co 20 m oraz w punktach głównych łuków poziomych.

Spadki poprzeczne powinny być zgodne z dokumentacją projektową, z tolerancją $\pm 0,5\%$.

6.4.4. Równość podłużna i poprzeczna

Do oceny równości podłużnej warstwy ścieralnej nawierzchni drogi klasy G oraz placów i parkingów należy stosować metodę z wykorzystaniem **łaty 4-metrowej i klina** lub metody równoważnej, mierząc wysokość prześwitu w połowie długości łąty. Pomiar wykonuje się nie rzadziej niż co 10 m. Wymagana równość podłużna jest określona przez wartość odchylenia równości (**prześwitu**), które nie mogą przekroczyć 8 mm. Przez odchylenie równości rozumie się największą odległość między łątą a mierzoną powierzchnią.

Przed upływem okresu gwarancyjnego wartość odchylenia równości podłużnej warstwy ścieralnej nawierzchni dróg klasy Z i L nie powinna być większa niż 8 mm. Badanie wykonuje się według procedury jak podczas odbioru nawierzchni.

Do oceny równości poprzecznej warstw nawierzchni dróg wszystkich klas technicznych należy stosować metodę z wykorzystaniem łąty 4-metrowej i klina lub metody równoważnej użyciu łąty i klina. Pomiar należy wykonywać w kierunku prostopadłym do osi jezdni, na każdym ocenianym pasie ruchu, nie rzadziej niż co 10 m. Wymagana równość poprzeczna jest określona w rozporządzeniu dotyczącym warunków technicznych, jakim powinny odpowiadać drogi publiczne [67].

Przed upływem okresu gwarancyjnego wartość odchylenia równości poprzecznej warstwy ścieralnej nawierzchni dróg wszystkich klas technicznych nie powinna być większa niż podana w tablicy 13. Badanie wykonuje się według procedury jak podczas odbioru nawierzchni.

6.4.5. Pozostałe właściwości warstwy asfaltowej

Szerokość warstwy, mierzona 10 razy na 1 km każdej jezdni, nie może się różnić od szerokości projektowanej o więcej niż ± 5 cm.

Rzędne wysokościowe, mierzone co 10 m na prostych i co 10 m na osi podłużnej i krawężniach, powinny być zgodne z dokumentacją projektową z dopuszczalną tolerancją ± 1 cm, przy czym co najmniej 95% wykonanych pomiarów nie może przekraczać przedziału dopuszczalnych odchyleń.

Ukształtowanie osi w planie, mierzone co 100 m, nie powinno różnić się od dokumentacji projektowej o ± 5 cm.

Złącza podłużne i poprzeczne, sprawdzone wizualnie, powinny być równe i związane, wykonane w linii prostej, równoległe lub prostopadłe do osi drogi. Przylegające warstwy powinny być w jednym poziomie.

Wygląd zewnętrzny warstwy, sprawdzony wizualnie, powinien być jednorodny, bez spękań, deformacji, plam i wykruszeń.

7. OBMIAR ROBÓT

7.1. Wymagania ogólne dotyczące obmiaru robót

Ogólne wymagania dotyczące obmiaru Robót podano w STWiORB DM 00.00.00 „Wymagania ogólne”.

7.2. Jednostka obmiarowa

Jednostką obmiarową jest metr kwadratowy (m^2) wykonanej warstwy ścieralnej z mieszanki SMA.

8. ODBIÓR ROBÓT

8.1. Ogólne zasady odbioru robót

Ogólne zasady odbioru Robót podano w STWiORB DM 00.00.00 "Wymagania ogólne".

8.2. Sposób odbioru robót

Roboty uznaje się za wykonane zgodnie z Dokumentacją Projektową, STWiORB i wymaganiami Inżyniera, jeżeli wszystkie pomiary i badania z zachowaniem tolerancji wg pkt. 2 i 6 niniejszej STWiORB dały wyniki pozytywne.

W przypadku niezgodności wykonania robót z Dokumentacją Projektową, Wykonawca jest zobowiązany do ich poprawy na własny koszt.

9. PODSTAWA PŁATNOŚCI

9.1. Ogólne ustalenia dotyczące podstawy płatności

Ogólne ustalenia dotyczące podstawy płatności podano w STWiORB DM 00.00.00 „Wymagania ogólne”.

9.2. Cena jednostki obmiarowej

Cena za metr kwadratowy (m^2) wykonanej i odebranej warstwy ścieralnej z mieszanki SMA po dokonaniu odbioru wg punktu 8 obejmuje:

- wykonanie Projektu Technologii i Organizacji Robót oraz Programu Zapewnienia Jakości,

- zakup i dostarczenie wszystkich niezbędnych materiałów,
- prace pomiarowe i przygotowawcze,
- zakup i dostarczenie materiałów przeznaczonych do produkcji mieszanki,
- opracowanie recepty laboratoryjnej wraz z badaniami,
- wytworzenie mieszanki,
- transport mieszanki do miejsca wbudowania,
- mechaniczne rozłożenie mieszanki,
- zagęszczenie i obcięcie krawędzi,
- wykonanie zarobu próbnego,
- posmarowanie lepiszczem lub pokrycie taśmą asfaltową krawędzi urządzeń obcych i krawężników,
- uporządkowanie terenu robót (wywóz odpadów na wysypisko wraz z kosztami utylizacji),
- uzyskanie wskazań odpowiedniego organu dla trasy i miejsca zdeponowania odpadów zgodnie z Ustawą zawartą w Dz.U. nr 62 z 20.06.2001r,
- wykonanie wszystkich niezbędnych pomiarów, badań i sprawdzeń.

10. PRZEPISY ZWIĄZANE

10.1. Ogólne specyfikacje techniczne

1. D-M-00.00.00 Wymagania ogólne

10.2. Normy

2. PN-EN 196-21 Metody badania cementu – Oznaczenie zawartości chlorków, dwutlenku węgla i alkaliów w cemencie
3. PN-EN 459-2 Wapno budowlane – Część 2: Metody badań
4. PN-EN 932-3 Badania podstawowych właściwości kruszyw – Procedura i terminologia uproszczonego opisu petrograficznego
5. PN-EN 933-1 Badania geometrycznych właściwości kruszyw – Oznaczenie składu ziarnowego – Metoda przesiewania
6. PN-EN 933-3 Badania geometrycznych właściwości kruszyw – Oznaczenie kształtu ziaren za pomocą wskaźnika płaskości
7. PN-EN 933-4 Badania geometrycznych właściwości kruszyw – Część 4: Oznaczenie kształtu ziaren – Wskaźnik kształtu
8. PN-EN 933-5 Badania geometrycznych właściwości kruszyw – Oznaczenie procentowej zawartości ziaren o powierzchniach powstałych w wyniku przekruszenia lub łamania kruszyw grubych
9. PN-EN 933-6 Badania geometrycznych właściwości kruszyw – Część 6: Ocena właściwości powierzchni – Wskaźnik przepływu kruszywa
10. PN-EN 933-9 Badania geometrycznych właściwości kruszyw – Ocena zawartości drobnych cząstek – Badania błękitem metylenowym
11. PN-EN 933-10 Badania geometrycznych właściwości kruszyw – Część 10: Ocena zawartości drobnych cząstek – Uziarnienie wypełniaczy (przesiewanie w strumieniu powietrza)
12. PN-EN 1097-2 Badania mechanicznych i fizycznych właściwości kruszyw – Metody oznaczania odporności na rozdrabnianie
13. PN-EN 1097-3 Badania mechanicznych i fizycznych właściwości kruszyw – Oznaczenie gęstości nasypowej i jamistości
14. PN-EN 1097-4 Badania mechanicznych i fizycznych właściwości kruszyw – Część 4: Oznaczenie pustych przestrzeni suchego, zagęszczonego wypełniacza
15. PN-EN 1097-5 Badania mechanicznych i fizycznych właściwości kruszyw – Część 5: Oznaczenie zawartości wody przez suszenie w suszarce z wentylacją
16. PN-EN 1097-6 Badania mechanicznych i fizycznych właściwości kruszyw – Część 6: Oznaczenie gęstości ziaren i nasiąkliwości
17. PN-EN 1097-7 Badania mechanicznych i fizycznych właściwości kruszyw – Część 7: Oznaczenie gęstości wypełniacza – Metoda piknometryczna
18. PN-EN 1097-8 Badania mechanicznych i fizycznych właściwości kruszyw – Część 8: Oznaczenie polerowalności kamienia
19. PN-EN 1367-1 Badania właściwości cieplnych i odporności kruszyw na działanie czynników atmosferycznych – Część 1: Oznaczenie mrozoodporności
20. PN-EN 1367-3 Badania właściwości cieplnych i odporności kruszyw na działanie czynników atmosferycznych – Część 3: Badanie bazaltowej zgorzeli słonecznej metodą gotowania
21. PN-EN 1426 Asfalty i produkty asfaltowe – Oznaczenie penetracji igłą
22. PN-EN 1427 Asfalty i produkty asfaltowe – Oznaczenie temperatury mięknięcia – Metoda Pierścień i Kula
23. PN-EN 1428 Asfalty i lepiszczą asfaltowe – Oznaczenie zawartości wody w emulsjach asfaltowych – Metoda destylacji azeotropowej
24. PN-EN 1429 Asfalty i lepiszczą asfaltowe – Oznaczenie pozostałości na sicie emulsji asfaltowych oraz trwałości podczas magazynowania metodą pozostałości na sicie
25. PN-EN 1744-1 Badania chemicznych właściwości kruszyw – Analiza chemiczna
26. PN-EN 1744-4 Badania chemicznych właściwości kruszyw – Część 4: Oznaczenie podatności wypełniaczy do mieszanek mineralno-asfaltowych na działanie wody
27. PN-EN 12591 Asfalty i produkty asfaltowe – Wymagania dla asfaltów drogowych
28. PN-EN 12592 Asfalty i produkty asfaltowe – Oznaczenie rozpuszczalności
29. PN-EN 12593 Asfalty i produkty asfaltowe – Oznaczenie temperatury łamliwości Fraassa

30. PN-EN 12606-1 Asfalty i produkty asfaltowe – Oznaczanie zawartości parafiny – Część 1: Metoda destylacyjna
31. PN-EN 12607-1 Asfalty i produkty asfaltowe – Oznaczanie odporności na twardnienie pod wpływem ciepła i powietrza – Część 1: Metoda RTFOT
i
PN-EN 12607-3 Jw. Część 3: Metoda RFT
32. PN-EN 12697-6 Mieszanki mineralno-asfaltowe – Metody badań mieszanek mineralno-asfaltowych na gorąco – Część 6: Oznaczanie gęstości objętościowej metodą hydrostatyczną
33. PN-EN 12697-8 Mieszanki mineralno-asfaltowe – Metody badań mieszanek mineralno-asfaltowych na gorąco – Część 8: Oznaczanie zawartości wolnej przestrzeni
34. PN-EN 12697-11 Mieszanki mineralno-asfaltowe – Metody badań mieszanek mineralno-asfaltowych na gorąco – Część 11: Określenie powiązania pomiędzy kruszywem i asfaltem
35. PN-EN 12697-12 Mieszanki mineralno-asfaltowe – Metody badań mieszanek mineralno-asfaltowych na gorąco – Część 12: Określanie wrażliwości na wodę
36. PN-EN 12697-13 Mieszanki mineralno-asfaltowe – Metody badań mieszanek mineralno-asfaltowych na gorąco – Część 13: Pomiar temperatury
37. PN-EN 12697-18 Mieszanki mineralno-asfaltowe – Metody badań mieszanek mineralno-asfaltowych na gorąco – Część 18: Spływanie lepiszcza
38. PN-EN 12697-22 Mieszanki mineralno-asfaltowe – Metody badań mieszanek mineralno-asfaltowych na gorąco – Część 22: Koleinowanie
39. PN-EN 12697-27 Mieszanki mineralno-asfaltowe – Metody badań mieszanek mineralno-asfaltowych na gorąco – Część 27: Pobieranie próbek
40. PN-EN 12697-36 Mieszanki mineralno-asfaltowe – Metody badań mieszanek mineralno-asfaltowych na gorąco – Część 36: Oznaczanie grubości nawierzchni asfaltowych
41. PN-EN 12846 Asfalty i lepiszcza asfaltowe – Oznaczanie czasu wypływu emulsji asfaltowych lepkościomierzem wypływowym
42. PN-EN 12847 Asfalty i lepiszcza asfaltowe – Oznaczanie sedymentacji emulsji asfaltowych
43. PN-EN 12850 Asfalty i lepiszcza asfaltowe – Oznaczanie wartości pH emulsji asfaltowych
44. PN-EN 13043 Kruszywa do mieszanek bitumicznych i powierzchniowych utwaleń stosowanych na drogach, lotniskach i innych powierzchniach przeznaczonych do ruchu
45. PN-EN 13074 Asfalty i lepiszcza asfaltowe – Oznaczanie lepiszczy z emulsji asfaltowych przez odparowanie
46. PN-EN 13075-1 Asfalty i lepiszcza asfaltowe – Badanie rozpadu – Część 1: Oznaczanie indeksu rozpadu kationowych emulsji asfaltowych, metoda z wypełniaczem mineralnym
47. PN-EN 13108-1 Mieszanki mineralno-asfaltowe – Wymagania – Część 1: Beton asfaltowy
48. PN-EN 13108-20 Mieszanki mineralno-asfaltowe – Wymagania – Część 20: Badanie typu
49. PN-EN 13179-1 Badania kruszyw wypełniających stosowanych do mieszanek bitumicznych – Część 1: Badanie metodą Pierścienia i Kuli
50. PN-EN 13179-2 Badania kruszyw wypełniających stosowanych do mieszanek bitumicznych – Część 2: Liczba bitumiczna
51. PN-EN 13398 Asfalty i lepiszcza asfaltowe – Oznaczanie nawrotu sprężystego asfaltów modyfikowanych
52. PN-EN 13399 Asfalty i lepiszcza asfaltowe – Oznaczanie odporności na magazynowanie modyfikowanych asfaltów
53. PN-EN 13587 Asfalty i lepiszcza asfaltowe – Oznaczanie ciągliwości lepiszczy asfaltowych metodą pomiaru ciągliwości
54. PN-EN 13588 Asfalty i lepiszcza asfaltowe – Oznaczanie kohezji lepiszczy asfaltowych metodą testu wahadłowego
55. PN-EN 13589 Asfalty i lepiszcza asfaltowe – Oznaczanie ciągliwości modyfikowanych asfaltów – Metoda z duktylometrem
56. PN-EN 13614 Asfalty i lepiszcza asfaltowe – Oznaczanie przyczepności emulsji bitumicznych przez zanurzenie w wodzie – Metoda z kruszywem
57. PN-EN 13703 Asfalty i lepiszcza asfaltowe – Oznaczanie energii deformacji
58. PN-EN 13808 Asfalty i lepiszcza asfaltowe – Zasady specyfikacji kationowych emulsji asfaltowych
59. PN-EN 14023 Asfalty i lepiszcza asfaltowe – Zasady specyfikacji asfaltów modyfikowanych polimerami
60. PN-EN 14188-1 Wypełniacze złączy i zalewy – Część 1: Specyfikacja zalew na gorąco
61. PN-EN 14188-2 Wypełniacze złączy i zalewy – Część 2: Specyfikacja zalew na zimno
62. PN-EN 22592 Przetwory naftowe – Oznaczanie temperatury zapłonu i palenia – Pomiar metodą otwartego tygla Clevelanda
63. PN-EN ISO 2592 Oznaczanie temperatury zapłonu i palenia – Metoda otwartego tygla Clevelanda

10.3. Wymagania techniczne (rekomentowane przez Ministra Infrastruktury)

64. WT-1 Kruszywa – Wydanie poprawione 2010. Kruszywa do mieszanek mineralno-asfaltowych i powierzchniowych utwaleń na drogach publicznych, Warszawa 2010, wraz z późniejszymi aktualizacjami.
65. WT-2 Nawierzchnie asfaltowe – Wydanie poprawione 2010. Nawierzchnie asfaltowe na drogach publicznych, wraz z późniejszymi aktualizacjami.
66. WT-3 Emulsje asfaltowe 2009. Kationowe emulsje asfaltowe na drogach publicznych

10.4. Inne dokumenty

67. Rozporządzenie Ministra Transportu i Gospodarki Morskiej z dnia 2 marca 1999 r. w sprawie warunków technicznych, jakim powinny odpowiadać drogi publiczne i ich usytuowanie (Dz.U. nr 43, poz. 430)
68. Katalog typowych konstrukcji nawierzchni podatnych i półsztywnych. Generalna Dyrekcja Dróg Publicznych – Instytut Badawczy Dróg i Mostów, Warszawa 1997.

D.05.03.23. NAWIERZCHNIA Z KOSTKI BETONOWEJ I PŁYT WSKAŹNIKOWYCH

1. WSTĘP

1.1. Przedmiot Specyfikacji Technicznej Wykonania i Odbioru Robót Budowlanych

Przedmiotem niniejszej Specyfikacji Technicznej Wykonania i Odbioru Robót Budowlanych (STWiORB) są wymagania dotyczące wykonania i odbioru robót w ramach realizacji zadania: **Remont nawierzchni jezdni i pobocza u. Żorskiej w Orzeszu na odc. od Marketu "DINO" do pos. 54.**

1.2. Zakres stosowania STWiORB

STWiORB stanowią część Dokumentów Przetargowych i Kontraktowych i należy je stosować w zleceniu i wykonaniu Robót opisanych w podpunkcie 1.1.

1.3. Zakres Robót objętych STWiORB

Ustalenia zawarte w niniejszej STWiORB dotyczą zasad prowadzenia robót związanych z wykonaniem nawierzchni z brukowej kostki betonowej.

Zakres robót obejmuje:

- Wykonanie nawierzchni zjazdów z kostki brukowej betonowej -kostki z odzysku, układane na podsypce cementowo-piaskowej gr. 3cm;
- Wykonanie nawierzchni zjazdów z kostki brukowej betonowej typu podwójne "T" koloru czerwonego, grubość kostek 8 cm, układane na podsypce cementowo-piaskowej gr. 3cm,
- Wykonanie nawierzchni chodnika z kostki brukowej betonowej typu podwójne T koloru szarego, grubość kostek 8 cm, układane na podsypce cementowo-piaskowej gr. 3cm,

1.4. Określenia podstawowe

1.4.1.Kostka betonowa brukowa – kształtka wytwarzana z betonu metodą wibroprasowania. Produkowana jest jako kształtka jednowarstwowa lub w dwóch warstwach połączonych ze sobą trwale w procesie produkcji.

1.4.2.Pozostałe określenia podstawowe - zgodnie z obowiązującymi odpowiednimi Polskimi Normami i definicjami podanymi w STWiORB DM 00.00.00 "Wymagania ogólne".

1.5. Ogólne wymagania dotyczące robót

Ogólne wymagania dotyczące robót podano w STWiORB DM 00.00.00 „Wymagania Ogólne”.

1.6. Wspólny Słownik Zamówień (CPV)

Kody grup, klas i kategorii robót Wspólnego Słownika Zamówień (CPV) dotyczących przedmiotu zamówienia podano w STWiORB DM 00.00.00 „Wymagania Ogólne”.

2. MATERIAŁY

2.1. Ogólne wymagania dotyczące materiałów

Ogólne wymagania dotyczące materiałów, ich pozyskiwania i składowania, podano w STWiORB DM 00.00.00 „Wymagania Ogólne”.

2.2. Kostka brukowa betonowa

Warunkiem dopuszczenia do stosowania betonowej kostki brukowej w budownictwie drogowym jest posiadanie aprobaty technicznej. Dopuszcza się zastosowanie kostki brukowej spełniającej wymagania normy PN-EN 1338:2005 Betonowe kostki brukowe - Wymagania i metody badań.

Należy zastosować kostkę typu, grubości i koloru zgodnego z Dokumentacją Projektową, o parametrach dodatkowych cechach określonych w niniejszej STWiORB

Struktura wyrobu powinna być zwarta, bez rys, pęknięć, plam i ubytków.

Powierzchnia górna kostek powinna być równa i szorstka, a krawędzie kostek równe i proste, wklęsnięcia nie powinny przekraczać 2 mm.

2.2.1. Dopuszczalne odchyłki wymiarów nominalnych deklarowanych przez producenta

Dopuszczalne odchyłki

Grubość kostki mm	Długość mm	Szerokość mm	Grubość mm
< 100	± 2	± 2	± 3
≥ 100	± 3	± 3	± 4

Różnica pomiędzy dwoma pomiarami grubości tej samej kostki powinna być ≤ 3 mm.

Odchyłki płaskości i pofalowania (jeśli maksymalne wymiary kostki przekraczają 300 mm)

Długość pomiarowa mm	Maksymalna wypukłość mm	Maksymalna wklęsłość mm
300	1,5	1,0
400	2,0	1,5

2.2.1. Właściwości fizyczne i mechaniczne

2.2.1.1. Nasiąkliwość i odporność na zamrażanie/odmrażanie z udziałem soli odladzających

Klasa	Znakowanie	Ubytek masy po badaniu zamrażania/rozmrażania kg/m ²
2	B	Nasiąkliwość (%masy) Wartość średnia ≤ 6%
3	D	Ubytek masy po badaniu zamrażania/rozmrażania kg/m ² Wartość średnia ≤ 1,0 przy czym żaden pojedynczy wynik > 1,5

Kostki brukowe betonowe powinny spełniać wymogi obu ww. klas odporności na warunki atmosferyczne - B i D.

2.2.1.2. Wytrzymałość na rozciąganie przy rozłupywaniu

Wytrzymałość charakterystyczna na rozciąganie przy rozłupywaniu T nie powinna być mniejsza niż 3,6 MPa. Żaden pojedynczy wynik nie powinien być mniejszy niż 2,9 MPa i nie powinien wykazywać obciążenia niszczonego mniejszego niż 250 N/mm długości rozłupania.

2.2.1.3. Trwałość (ze względu na wytrzymałość)

Prefabrykowane betonowe kostki brukowe poddawane działaniu normalnych warunków zewnętrznych zachowują zadowalającą trwałość (wytrzymałość) pod warunkiem spełnienia wymagań wytrzymałości na rozciąganie przy rozłupywaniu (pkt. 2.2.2.2) i poddawaniu normalnej konserwacji.

2.2.1.4. Odporność na ścieranie

Klasa	Oznaczenie	Wymaganie	
		Pomiar wykonany wg zał. G normy (na szerokiej tarczy ścierniej)	Pomiar wykonany wg zał. H normy (na tarczy Böhmego)
3	H	≤ 23 mm	≤ 20000 mm ³ /5000 mm ²

2.2.1.5. Odporność na poślizg/poślizgnięcie

Betonowe kostki brukowe wykazują zadowalającą odporność na poślizg/poślizgnięcie pod warunkiem, że ich górna powierzchnia nie była szlifowana i/lub polerowana w celu uzyskania bardzo gładkiej powierzchni.

Jeżeli wyjątkowo wymagane jest podanie wartości odporności na poślizg/poślizgnięcie, to należy zastosować metodę badania opisaną w załączniku I normy i zadeklarować wartość minimalną odporności na poślizg/poślizgnięcie.

2.2.2. Aspekty wizualne

- Wygląd

Górna powierzchnia betonowych kostek brukowych oceniana zgodnie z załącznikiem J normy, nie powinna wykazywać wad, takich jak rysy lub odpryski.

W przypadku dwuwarstwowych kostek brukowych, ocenianych zgodnie z załącznikiem J normy, nie dopuszcza się występowania rozwarstwienia (rozdzielenia) między warstwami.

(Uwaga: Ewentualne wykwyty nie mają szkodliwego wpływu na właściwości użytkowe kostek brukowych i nie są uważane za istotne).

- Tekstura

Jeżeli kostki brukowe produkowane są z powierzchnią o specjalnej teksturze, to taka tekstura powinna być opisana przez producenta.

Jeśli nie ma znaczących różnic w teksturze, zgodność elementów ocenianych zgodnie z załącznikiem J normy, powinna być ustalona przez porównanie z próbkami dostarczonymi przez producenta i zatwierdzonymi przez odbiorcę.

(Uwaga: Różnice w jednolitości tekstury kostek brukowych, które mogą być spowodowane nieuniknionymi zmianami we właściwościach surowców i przez zmianę warunków twardnienia, nie są uważane za istotne).

- Zabarwienie

W zależności od decyzji producenta, barwiona może być warstwa ścieralna lub cały element.

Jeśli nie ma znaczących różnic w zabarwieniu, zgodność elementów ocenianych zgodnie z załącznikiem J normy, powinna być ustalona przez porównanie z próbkami dostarczonymi przez producenta i zatwierdzonymi przez odbiorcę.

(Uwaga: Różnice w jednolitości zabarwienia kostek brukowych, które mogą być spowodowane nieuniknionymi zmianami właściwości surowców lub przez zmianę warunków twardnienia, nie są uważane za istotne).

- Warstwa uszlachetniająca – dotyczy kostek brukowych „szlachetnych”

Kostki brukowe „szlachetne” – cechuje to iż warstwa ścieralna elementu wykonana jest z użyciem specjalnej mieszanki kruszyw które nadają kostkom określone przez producenta wartości estetyczne oraz trwałościowe.

Zgodność elementów ocenianych zgodnie z załącznikiem J normy, powinna być ustalona przez porównanie z próbkami dostarczonymi przez producenta i zatwierdzonymi przez odbiorcę.

(Uwaga: Różnice w jednolitości zabarwienia kostek brukowych, mogą być spowodowane nieuniknionymi zmianami właściwości surowców lub przez zmianę warunków twardnienia, nie są uważane za istotne).

2.2.3. Kształt, wymiary wybranych kostek/ płyt

Standardowe wzorce kostek brukowych

- Przewiduje się zastosowanie standardowych wzorców kostek – 20x10x8(fazowana, bezfazowa) oraz kostka typu „podwójne T” o wymiarach 16x20x8 cm,

2.3. Płytki chodnikowe wskaźnikowe – wymagania techniczne (jeżeli wystąpią w projekcie)

2.3.1. Kształt, wymiary wybranych płytek wskaźnikowych

2.3.1.1. Płytki kierunkowe - z wypustkami wzdłużnymi

1) płytki kierunkowe (prowadzące z wypustkami wzdłużnymi trapezoidalnymi symetrycznymi na niemal całej długości płytki)

Kształt i wymiary wypustek:

Kształt płytek kierunkowych symetrycznych i ostrzegawczych przedstawiono na rys. 1a.

Dopuszczalne odchyłki wymiarów płytek wskaźnikowych (poza wypustkami) **wynoszą +/-1mm.**

Wymiary i tolerancje wypustek płytki prowadzącej na podstawie normy DIN 32984 podano na rys. 1b.

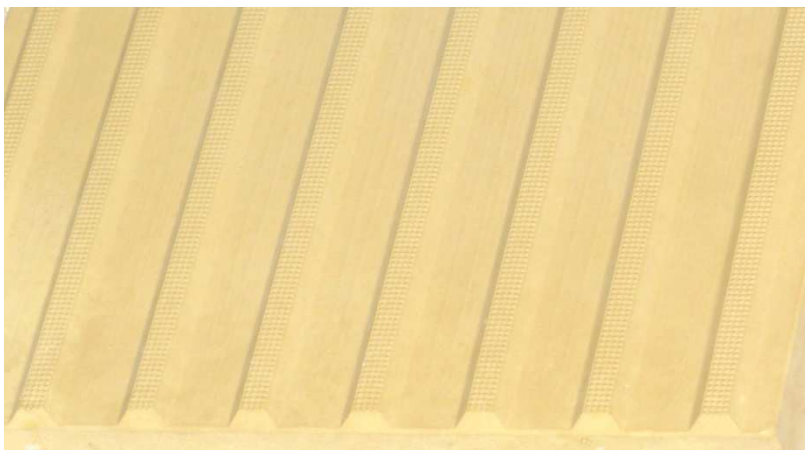

Rys.1a. Płytk kierunkowa symetryczna - prowadząca- szczegół powierzchni

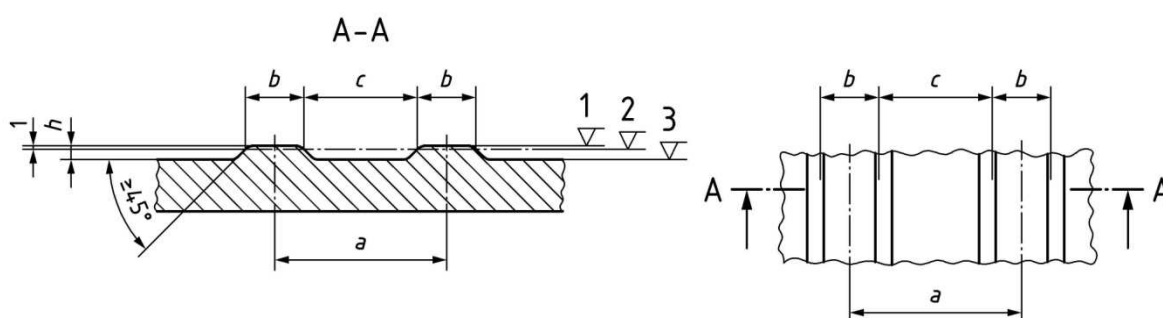

$a = 37\div 39\text{mm}$, $b = 9\div 11\text{mm}$, $c = 27\div 29\text{mm}$, $h = 4.5\div 5\text{mm}$ i (przy tolerancji 0.5mm) zawsze $h = 4.5\text{mm}$

Rys 1b. Wymiary wypustek płytki prowadzącej na podstawie normy DIN 32984

2) płytki z wy wypustkami (stosowane tylko na pochylniach dla wózków inwalidzkich)

Kształt i wymiary wypustek

Kształt płytek ostrzegawczych przedstawiono na rys. 2a.

Rys 2a. Wymiary wypustek płytki ostrzegawczej na podstawie normy DIN 32984



Widok poglądowy w perspektywie

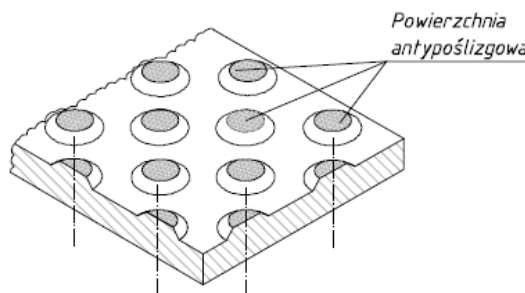

Rys. 2b. Płytk ostrzegawcza (pole decyzji)– szczegół powierzchni

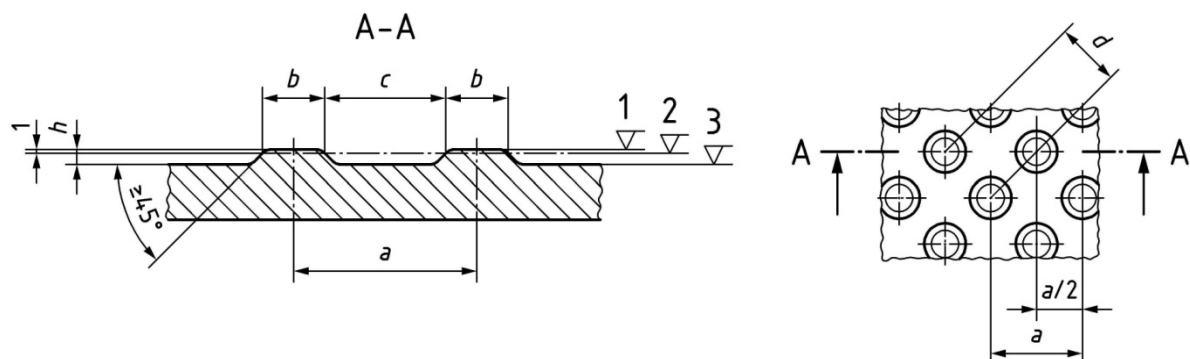

$a = 58-60\text{mm}$, $b = 20-22\text{mm}$, $c = 37-39\text{ mm}$, $d = 40-42\text{mm}$, $h=4.5\pm 5\text{mm}$ i (przy tolerancji 0.5mm) zawsze $h \geq 4.5\text{mm}$ Wymiary wypustek płytki ostrzegawczej na podstawie normy DIN 32984

2.3.1.2. Główne wymiary płyt

Tablica 1. Dopuszczalne odchyłki głównych wymiarów płytek wskaźnikowych wg PN-EN 1339

Wymiary nominalne płyt [mm]	Klasa (znakowanie)	Długość [mm]	Szerokość [mm]	Grubość [mm]
Wymiary podstawy: 300 x 300 Wymiary powierzchni górnej 297x297 Grubość (bez wypustek) 80	3 (R)	± 1	± 1	± 1
Uwaga: Tolerancje długości, szerokości i grubości zmniejszone do $\pm 1\text{mm}$ Różnica pomiędzy dwoma pomiarami długości szerokości i grubości tej samej płytki powinna być mniejsza od 2mm				

Tablica 2. Maksymalne różnice między przekątnymi płytek wskaźnikowych wg PN-EN 1339

Klasa	Znakowanie	Maksymalna różnica [mm]
3	L	2

2.3.1.3. Właściwości fizyczne i mechaniczne

Tablica 4. Wymagania wobec płytek wskaźnikowych, ustalone w PN-EN 1339 do stosowania w warunkach kontaktu z solą odładzającą w warunkach mrozu

1	Właściwości fizyczne i mechaniczne	Oznaczenie normowe	wymagania ST:
1.1	Odporność na zamrażanie/rozmarzanie z udziałem soli odładzających	D	Ubytek masy po badaniu: wartość średnia $\leq 1,0\text{ kg/m}^2$, przy czym każdy pojedynczy wynik $< 1,5\text{ kg/m}^2$
1.2	Wytrzymałość na zginanie/zrywanie	UT	Klasa wytr. 3 Charakterystyczna wytrzymałość, MPa 5.0 Każdy pojedynczy wynik, MPa 4.0 EN 13748-2:2004
1.3	Minimalna klasa wytrzymałości		C 60/75 zgodnie z normą PN EN 206-1
1.4	Trwałość ze względu na wytrzymałość	F	Płytki mają zadawalającą trwałość (wytrzymałość) jeśli spełnione są wymagania pkt-u 1.2 oraz poddawane są normalnej konserwacji
1.5	Odporność na ścieranie	I	Odporność przy pomiarze na tarczy Klasa odporności 4 szerokiej ścierniej, wg zał. G normy – badanie podstawowe $\leq 18\text{ cm}^3/50\text{ cm}^2$ Böhmeo, wg zał. H normy – badanie alternatywne $\leq 18\text{ 000 mm}^3/5000\text{ mm}^2$
1.6	Odporność na poślizgnięcie	I	Powierzchnia górna wypustek płytki winna mieć fakturę antypoślizgową wysokości około 0.5mm. Klasa odporności na poślizgnięcie musi być co najmniej R 12 według DIN 51130
1.7 a	Dodatkowe wymaganie:		Certyfikat bez barier DIN CERTCO Barrierefrei Geprüft DIN 32984:2011-10

1.8.	Siła niszcząca	110	Charakterystyczne obciążenie niszczące [kN]	Minimalne obciążenie niszczące kN]
			11	8,8

Ponieważ norma PN-EN 1339 – Betonowe płyty brukowe – w zasadzie nie uwzględnia płyt brukowych o dodatkowych cechach umożliwiających rozpoznawalność ich dotykowo lub wzrokowo producent może przedstawić deklarację zgodności ich z odpowiednimi normami DIN. Płytki nie mogą mieć jednak właściwości fizycznych i mechanicznych gorszych niż podane w tablicy 4 na podstawie kryteriów normy PN-EN 1339.

Na płyty wskaźnikowe producent winien zapewnić minimum 10 letnią gwarancję na właściwości mechaniczne przy typowym zastosowaniu i utrzymaniu w chodnikach

2.3.2.Aspekty wizualne

Górna powierzchnia płytek wskaźnikowych oceniana zgodnie z załącznikiem J normy PN-EN 1339 nie powinna wykazywać wad, takich jak rysy lub odpryski. Faktura winna być zgodna z fakturą zatwierdzonych próbek płyt.

2.3.3.Składowanie

Płyty wskaźnikowe powinny być dostarczane na budowę na paletach drewnianych zamocowane przez producenta tak, aby uniemożliwić przesuw i możliwość uszkodzenia podczas transportu i składowania.

2.4. Materiały do produkcji betonowych kostek/ płyt brukowych oraz płyt wskaźnikowych

2.4.1.Cement

Do produkcji kostki brukowej należy stosować cement portlandzki, bez dodatków, klasy nie niższej niż 32,5. Zaleca się stosowanie cementu o jasnym kolorze. Cement powinien odpowiadać wymaganiom PN-EN 197-1.

2.4.2.Kruszywo do betonu

Należy stosować kruszywa mineralne odpowiadające wymaganiom PN-B-06712.

Uziarnienie kruszywa powinno być ustalone w receptce laboratoryjnej mieszanki betonowej, przy założonych parametrach wymaganych dla produkowanego wyrobu.

2.4.3.Woda

Woda powinna być odmiany „1” i odpowiadać wymaganiom PN EN 1008.

2.4.4.Dodatki

Do produkcji kostek brukowych stosuje się dodatki w postaci plastyfikatorów i barwników, zgodnie z receptą laboratoryjną.

Plastyfikatory zapewniają gotowym wyrobom większą wytrzymałość, mniejszą nasiąkliwość i większą odporność na niskie temperatury i działanie soli. Stosowane barwniki powinny zapewnić kostce trwałe wybarwienie. Powinny to być barwniki nieorganiczne.

2.5. Piasek

Należy zastosować piasek naturalny spełniający wymagania normy PN-B 11113.

2.6. Cement

Należy zastosować cement spełniający wymagania normy PN-EN 197-1.

Cement należy transportować zgodnie z wymaganiami BN-88/6731-08.

2.5.a. Podsypka cementowo-piaskowa

Podsypkę cementowo-piaskową o ile dokumentacja nie przewiduje inaczej należy sporządzić jako mieszankę cementu i piasku wg.p. 2.4. i 2.5. w proporcjach 1:4 wagowo. Mieszankę cementowo-piaskową można przygotować na budowie za pomocą betonomieszarek lub zamiejskowo np. w wytwórni betonu. Mieszanie składników ręcznie dopuszcza się jedynie w uzasadnionych przypadkach i przy minimalnych ilościach.

Wilgotność mieszanki powinna być zbliżona do optymalnej pozwalająca na łatwe kształtowanie i późniejsze zagęszczenie mieszanki.

W przypadku użycia mieszanki cementowo-piaskowej mieszanej zamiejskowo jakość i proporcje mieszanki powinny być deklarowane przez wytwórcę.

3. SPRZĘT

3.1. Ogólne wymagania dotyczące sprzętu

Ogólne wymagania dotyczące sprzętu podano w STWiORB DM 00.00.00 „Wymagania Ogólne”.

3.2. Sprzęt do wykonywania nawierzchni z kostki brukowej

Roboty można wykonywać ręcznie przy pomocy drobnego sprzętu z zastosowaniem:

- betoniarek do przygotowania podsypki cementowo-piaskowej,
- wibratorów płytowych z osłoną z tworzywa sztucznego.

4. TRANSPORT

4.1. Ogólne wymagania dotyczące transportu

Ogólne wymagania dotyczące transportu podano w STWiORB DM 00.00.00 „Wymagania ogólne”.

4.2. Transport betonowych kostek brukowych

Uformowane w czasie produkcji kostki betonowe układane są warstwowo na palecie. Po uzyskaniu wytrzymałości betonu min. 0,7 wytrzymałości projektowanej, kostki przewożone są na stanowisko, gdzie specjalne urządzenie pakuje je w folię i spina taśmą stalową, co gwarantuje transport samochodami w nienaruszonym stanie.

Kostki betonowe można również przewozić samochodami na paletach transportowych producenta.

5. WYKONANIE ROBÓT

5.1. Ogólne zasady wykonania robót

Ogólne zasady wykonania robót podano w STWiORB DM 00.00.00 „Wymagania Ogólne”.

Wykonawca jest zobowiązany do wykonania Projektu Technologii i Organizacji Robót oraz Programu Zapewnienia Jakości i przedstawienia go Inżynierowi w celu akceptacji.

5.2. Podłoże

Przed wykonaniem nawierzchni z kostki brukowej betonowej należy przygotować podłoże zgodnie ze STWiORB D 04.04.04 oraz D 04.01.02. Koryto wykonane w podłożu powinno być wyprofilowane zgodnie z projektowanymi spadkami podłużnymi i poprzecznymi. Wskaźnik zagęszczenia koryta nie powinien być mniejszy niż 0,97 według normalnej metody Proctora.

5.3. Podsypka

Kostki należy układać na podsypce cementowo-piaskowej grubości 3 - 5cm w zależności od zagęszczenia.

Podsypka **powinna być zwilżona wodą**, zagęszczona i wyprofilowana. Zaleca się zastosowanie – zamiast podsypki cementowo-piaskowych wykonywanych na placu budowy, zaprawy cementowej M& z wytwórni betonu,

**)- w przypadku kostek/płyt rowkowanych od spodu.*

5.4. Warstwa podbudowy

W dokumentacji projektowej dla wykonania chodnika przewidziana jest warstwa podbudowy, jej wykonanie powinno być zgodne z warunkami określonymi odpowiednio dla rodzaju w STWiORB D-04.04.04.

5.5. Układanie kostki betonowej

Z uwagi na różnorodność kształtów i kolorów produkowanych kostek, możliwe jest ułożenie dowolnego wzoru - wcześniej ustalonego w dokumentacji projektowej lub zaakceptowanego przez Inżyniera.

Kostkę układa się na podsypce w taki sposób, aby szczeliny między kostkami wynosiły od 2 do 3 mm. Kostkę należy układać ok. 0,7cm wyżej od projektowanej niwelety nawierzchni, gdyż w czasie wibrowania (ubijania) podsypka ulega zagęszczeniu.

Po ułożeniu kostki, szczeliny należy wypełnić, a następnie zamieść powierzchnię ułożonych kostek przy użyciu szczotek ręcznych lub mechanicznych i przystąpić do ubijania nawierzchni.

Do ubijania ułożonej nawierzchni z kostek brukowych, stosuje się wibratory płytowe z osłoną z tworzywa sztucznego dla ochrony kostek przed uszkodzeniem i zabrudzeniem. Wibrowanie należy prowadzić od krawędzi powierzchni ubijanej w kierunku środka i jednocześnie w kierunku poprzecznym kształtek.

Do zagęszczania nawierzchni z betonowych kostek brukowych nie wolno używać walca.

Po ubiciu nawierzchni należy uzupełnić szczeliny materiałem do wypełnienia i zamieść nawierzchnię. Nawierzchnia z wypełnieniem spoin piaskiem nie wymaga pielęgnacji - może być zaraz oddana do użytkowania.

5.6. Zasady układania płyt (i płyt wskaźnikowych)

Płyty przy krawężnikach i sąsiadującej nawierzchni z innych płyt chodnikowych i kostki betonowej należy układać w taki sposób, aby ich górna krawędź znajdowała się na poziomie krawędzi sąsiednich elementów. Przy urządzeniach naziemnych uzbrojenia podziemnego płyty odpowiednio docięte należy układać w jednym poziomie, regulując wysokość urządzeń naziemnych do poziomu chodnika. Płyty należy układać zgodnie ze wzorem wskazanym w dokumentacji projektowej. Płyty mogą być przycinane. Płytek nie należy dobijać zagęszczarkami płytowymi – dobijanie wykonać młotkiem brukarskim poprzez elastyczną przekładkę.

Zaleca się układanie płytek ze spoiną szer. do 3mm w poziomie górnych krawędzi. Po ułożeniu płytek, spoiny wypełnić drobnym piaskiem, miałem kamiennym, lub spoiną żywiczną.

6. KONTROLA JAKOŚCI ROBÓT

6.1. Ogólne zasady kontroli jakości robót

Ogólne zasady kontroli jakości robót podano w STWiORB DM 00.00.00 „Wymagania Ogólne”.

6.2. Badania przed przystąpieniem do robót

Przed przystąpieniem do robót Wykonawca powinien sprawdzić, czy producent kostek brukowych posiada aprobatę techniczną. Niezależnie od posiadanej aprobaty, Wykonawca powinien żądać od producenta wyników bieżących badań wyrobu na ściskanie. Zaleca się, aby do badania wytrzymałości na ściskanie pobierać 6 próbek (kostek) dziennie (przy produkcji dziennej ok. 600 m² powierzchni kostek ułożonych w nawierzchni).

Poza tym, przed przystąpieniem do robót Wykonawca sprawdza wyrób w zakresie wymagań podanych w pkt 2.2 i wyniki badań przedstawia Inżynierowi do akceptacji.

6.3. Badania w czasie robót

6.3.1. Sprawdzenie podłoża

Sprawdzenie podłoża polega na stwierdzeniu zgodności z Dokumentacją Projektową i odpowiednimi STWiORB.

Dopuszczalne tolerancje wynoszą dla:

głębokości koryta:

- o szerokości do 3 m: ± 1 cm,
- o szerokości powyżej 3 m: ± 2 cm,

szerokości koryta: ± 5 cm.

6.3.2. Sprawdzenie podsypki

Sprawdzenie podsypki w zakresie grubości i wymaganych spadków poprzecznych i podłużnych polega na stwierdzeniu zgodności z dokumentacją projektową oraz pkt 5.3 niniejszej STWiORB.

6.3.3. Sprawdzenie wykonania nawierzchni

Sprawdzenie prawidłowości wykonania nawierzchni z betonowych kostek brukowych polega na stwierdzeniu zgodności wykonania z dokumentacją projektową oraz wymaganiami pkt 5.5 niniejszej STWiORB:

- pomiar szerokości spoin,
- sprawdzenie prawidłowości ubijania (wibrowania),
- sprawdzenie prawidłowości wypełnienia spoin,
- sprawdzenie, czy przyjęty deseń (wzór) i kolor nawierzchni jest zachowany.

6.4. Sprawdzenie cech geometrycznych nawierzchni z kostki betonowej

6.4.1. Sprawdzenie równości nawierzchni

Sprawdzenie równości nawierzchni przeprowadzać należy łątą co najmniej raz na każde 100 do 200 m² ułożonej nawierzchni i w miejscach wątpliwych, jednak nie rzadziej niż raz na 25 m nawierzchni. Dopuszczalny prześwit pod łątą 4 m nie powinien przekraczać 1,00 cm.

6.4.2. Sprawdzenie profilu podłużnego

Sprawdzenie profilu podłużnego przeprowadzać należy za pomocą niwelacji, biorąc pod uwagę punkty charakterystyczne, jednak nie rzadziej niż co 50 m.

Odchylenia od projektowanej niwelety nawierzchni w punktach załamania (i/lub punktach charakterystycznych) niwelety nie mogą przekraczać na chodnikach i ciągach pieszych ± 2 cm, natomiast na nawierzchniach przeznaczonych dla ruchu pojazdów (w tym również rowerów) ± 1 cm.

6.4.3.Sprawdzenie przekroju poprzecznego

Sprawdzenie przekroju poprzecznego dokonywać należy szablonem z poziomą, co najmniej raz na każde 100 do 200 m² nawierzchni i w miejscach wątpliwych, jednak nie rzadziej niż co 25 m. Dopuszczalne odchylenia od projektowanych spadków wynoszą $\pm 0,5\%$.

6.5. Sprawdzenie cech geometrycznych nawierzchni z płyt wskaźnikowych

6.5.1.Sprawdzenie równości nawierzchni

Sprawdzenie równości przeprowadzać należy łatą czterometrową co najmniej raz na każde 5 m² ułożonego chodnika z wmontowanymi płytami wskaźnikowymi i w miejscach wątpliwych, jednak nie rzadziej niż co 5 m² chodnika. Dopuszczalny przeswyt pod łatą nie powinien przekraczać 0.5cm. Różnice wysokości przylegających krawędzi płyt, kostki lub krawężnika nie mogą przekraczać 2mm.

6.5.2.Sprawdzenie profilu podłużnego

Sprawdzenie profilu podłużnego przeprowadzać należy za pomocą niwelacji, biorąc pod uwagę punkty charakterystyczne, jednak nie rzadziej niż co 10 m. Odchylenia od projektowanej niwelety chodnika w punktach załamania niwelety nie mogą przekraczać ± 1 cm.

6.5.3.Sprawdzenie przekroju poprzecznego

Sprawdzenie profilu poprzecznego dokonywać należy szablonem z poziomą, co najmniej raz na każde 5 m² chodnika. Dopuszczalne odchylenia od projektowanego profilu wynoszą $\pm 0,3\%$.

7. OBMIAR ROBÓT

7.1.Wymagania ogólne dotyczące obmiaru robót

Ogólne zasady obmiaru robót podano w STWiORB DM 00.00.00 „Wymagania ogólne”.

7.2. Jednostka obmiarowa

Jednostką obmiarową jest metr kwadratowy (m²) wykonanej i odebranej nawierzchni.

8. ODBIÓR ROBÓT

8.1. Ogólne zasady odbioru robót

Ogólne zasady odbioru robót podano w STWiORB DM 00.00.00 „Wymagania ogólne”.

8.2. Sposób odbioru robót

Roboty uznaje się za wykonane zgodnie z Dokumentacją Projektową, STWiORB i wymaganiami Inżyniera, jeżeli wszystkie pomiary i badania z zachowaniem tolerancji według pkt 6 dały wyniki pozytywne.

W przypadku niezgodności wykonania robót z Dokumentacją Projektową, Wykonawca jest zobowiązany do ich poprawy na własny koszt.

9. PODSTAWA PŁATNOŚCI

9.1. Ogólne ustalenia dotyczące podstawy płatności

Ogólne ustalenia dotyczące podstawy płatności podano w STWiORB DM 00.00.00 „Wymagania ogólne”.

9.2. Cena jednostki obmiarowej

Cena za metr kwadratowy (m²) wykonanej i odebranej nawierzchni z kostki betonowej po dokonaniu odbioru wg punktu 8 obejmuje:

- wykonanie Projektu Technologii i Organizacji Robót oraz Programu Zapewnienia Jakości,
- zakup i transport do miejsca wbudowania wszelkich potrzebnych materiałów,
- prace pomiarowe i roboty przygotowawcze,
- wykonanie podsypki cementowo-piaskowej,
- ułożenie i ubicie kostek brukowych/płytek wskaźnikowych,
- wypełnienie spoin, oczyszczenie i pielęgnację nawierzchni,
- uporządkowanie terenu robót,
- przeprowadzenie wszystkich niezbędnych badań i pomiarów.

10. PRZEPISY ZWIĄZANE

1. PN-EN 1338 Betonowe kostki brukowe - Wymagania i metody badań.
2. PN-EN-197-1 Cement. Część I skład, wymagania i kryteria zgodności dotyczące cementu powszechnego użytku
3. PN EN 1008 Woda zarobowa do betonu Specyfikacja pobierania próbek
4. BN-88/6731-08 Cement. Transport i przechowywanie.
5. PN-B-04111 Materiały kamienne. Oznaczanie ścieralności na tarczy Boehmego
6. PN-B-06250 Beton zwykły
7. PN-B-06712 Kruszywa mineralne do betonu zwykłego
8. PN-EN 1339 Betonowe płyty brukowe. Wymagania i metody badań
9. PN-B-32250 Materiały budowlane. Woda do betonów i zapraw.
10. PN-B 11113 Kruszywa mineralne. Kruszywa mineralne do nawierzchni drogowych; piasek.
11. BN-68/8931-01 Drogi samochodowe. Oznaczanie wskaźnika piaskowego.
12. BN-68/8931-04 Drogi samochodowe. Pomiar równości nawierzchni planografem i łąką.
13. PN-EN 1339 Betonowe płyty brukowe. Wymagania i metody badań
14. PN-EN 13043 Kruszywa do mieszanek bitumicznych i powierzchniowych utwaleń stosowanych na drogach, lotniskach i innych powierzchniach przeznaczonych do ruchu
15. DIN 32984 Bodenindikatoren im öffentlichen Raum
16. DIN 51130 Prüfung von Bodenbelägen - Bestimmung der rutschhemmenden Eigenschaft – Arbeitsräume und Arbeitsbereiche mit Rutschgefahr, Begehungsverfahren – Schiefe Ebene
17. DIN V 18500: Betonwerkstein - Begriffe, Anforderung, . Prüfung, Überwachung

D.06.01.01. HUMUSOWANIE TERENU I WYKONANIE TRAWNIKA

1. WSTĘP

1.1. Przedmiot Specyfikacji Technicznej Wykonania i Odbioru Robót Budowlanych

Przedmiotem niniejszej Specyfikacji Technicznej Wykonania i Odbioru Robót Budowlanych (STWiORB) są wymagania dotyczące wykonania i odbioru robót w ramach realizacji zadania pn.: **Remont nawierzchni jezdni i pobocza u. Żorskiej w Orzeszu na odc. od Marketu "DINO" do pos. 54.**

1.2. Zakres stosowania STWiORB

Specyfikacja Techniczna Wykonania i Odbioru Robót Budowlanych jest stosowana jako dokument przetargowy i kontraktowy przy zlecaniu i realizacji Robót wymienionych w punkcie 1.1.

1.3. Zakres robót objętych STWiORB

Ustalenia zawarte w niniejszej Specyfikacji dotyczą zasad prowadzenia robót związanych z:

- **humusowaniem i obsianiem terenu mieszanką traw wraz z pielęgnacją trawnika aż do jego prawidłowego wzrostu.**

1.4. Określenia podstawowe

1.4.1. Humus - ziemia roślinna (urodzajna).

1.4.2. Humusowanie - pokrycie skarpy lub rowu humusem w celu zapewnienia dobrego wzrostu trawy.

1.4.3. **Trawa** - roślina o długich, wąskich liściach, z pochwą obejmującą łodygę, i drobnych kwiatach ujętych w kłoski

1.4.4. **Trawnik - Trawnik (murawa)** – zespół powiązanych ze sobą systemem korzeniowym traw pospolitych, wykorzystywany w celach ozdobnych przy drogach, w parkach, ogrodach, itp., strzyżony systematycznie na niewielkiej wysokości w celu wytworzenia maksymalnej jednorodności i uniknięcia wytworzenia się kwiatostanów oraz wzrostu chwastów.

1.4.5. Pozostałe określenia podstawowe są zgodne z obowiązującymi, odpowiednimi Polskimi Normami i z definicjami podanymi w STWiORB DM 00.00.00 "Wymagania Ogólne".

1.5. Ogólne wymagania dotyczące robót

Ogólne wymagania dotyczące robót podano w STWiORB DM 00.00.00 "Wymagania Ogólne".

1.6. Wspólny Słownik Zamówień (CPV)

Kody grup, klas i kategorii robót Wspólnego Słownika Zamówień (CPV) dotyczących przedmiotu zamówienia podano w STWiORB DM 00.00.00 „Wymagania ogólne”.

2. MATERIAŁY

2.1. Ogólne wymagania dotyczące materiałów

Ogólne wymagania dotyczące materiałów, ich pozyskiwania i składowania, podano w STWiORB DM 00.00.00 "Wymagania Ogólne".

2.2. Humus

Ziemia urodzajna powinna zawierać co najmniej 2% części organicznych. Ziemia urodzajna powinna być wilgotna i pozbawiona kamieni większych od 5 cm oraz wolna od zanieczyszczeń obcych.

W przypadkach wątpliwych Inżynier może zlecić wykonanie badań w celu stwierdzenia, że ziemia urodzajna odpowiada następującym kryteriom:

- a) optymalny skład granulometryczny:
- frakcja ilasta ($d < 0,002$ mm) 12 - 18%,
 - frakcja pylasta (0,002 do 0,05mm) 20 - 30%,
 - frakcja piaszczysta (0,05 do 2,0 mm) 45 - 70%,

- b) zawartość fosforu (P_2O_5) > 20 mg/m²,
- c) zawartość potasu (K_2O) > 30 mg/m²,
- d) kwasowość pH $\geq 5,5$.

2.3. Nasiona traw

Wybór gatunków traw należy dostosować do rodzaju gleby i stopnia jej zawilgocenia. Zaleca się stosować mieszanki traw przeznaczonych na tereny miejskie lub autostrady o drobnym, gęstym ukorzeniu, spełniające wymagania PN-R-65023. Zalecane, wiodące gatunki traw w mieszance to: **życica trwała, życica wielokwiatowa oraz kostrzewa trzcinowa.**

2.4. Nawozy

Należy stosować nawozy zapewniające długotrwałe działanie zapewniające prawidłowe nawożenie trawnika w całym okresie wegetacyjnym (np. Hortiform trawnik-180dni lub równoważny), oraz uzupełniająco sezonowe nawożenie stymulująco-odżywcze np. nawozem Active-green – lub jemu podobnym, które w zapewnią mieszance traw optymalny równomierny i szybki wzrost i ukorzenie się - dostosowane do warunków wsiewu, rodzaju gleby i dopasowanych do wymagań mieszanki traw.

2.5. Trawnik z rolki (jeżeli wystąpi w projekcie)

Należy stosować trawniki hodowane i pielęgnowane **co najmniej 12 miesięcy**. Dobór trawnika powinien zostać ustalony z inżynierem z uwzględnieniem potrzeb lokalnych projektowanego trawnika – np. czy będzie użytkowany przez pieszych lub czy spełnia stawiane mu walory estetyczne.

Jakość trawnika powinna być deklarowana przez producenta.

3. SPRZĘT

3.1. Ogólne wymagania dotyczące sprzętu

Ogólne wymagania dotyczące sprzętu podano w STWiORB DM 00.00.00 "Wymagania Ogólne".

3.2. Sprzęt do wykonania robót

Wykonawca przystępujący do wykonania robót powinien wykazać się możliwością korzystania z następującego sprzętu:

- koparko-ładowarki,
- kultywator,
- drobny sprzęt pomocniczy.

4. TRANSPORT

4.1. Ogólne wymagania dotyczące transportu

Ogólne wymagania dotyczące transportu podano w STWiORB DM 00.00.00 "Wymagania Ogólne".

4.2. Transport materiałów

4.2.1. Transport humusu

Humus można przewozić dowolnymi środkami transportu.

W trakcie załadunku humusu Wykonawca powinien usunąć z humusu zanieczyszczenia obce - korzenie, kamienie itp.

Trawniki z rolki należy przewozić na paletach, zwinięte w rolkach przez producenta, masa palety nie powinna przekraczać 1000kg; Przewożony trawnik należy zabezpieczyć przez przesuszeniem się w czasie transportu oraz przed przemieszczaniem w czasie transportu i rozładunku.

5. WYKONANIE ROBÓT

5.1. Ogólne warunki wykonywania Robót

Ogólne zasady wykonywania Robót podano w STWiORB DM 00.00.00 "Wymagania ogólne".

Wykonawca jest zobowiązany do wykonania Projektu Technologii i Organizacji Robót oraz Programu Zapewnienia Jakości i przedstawienia go Inżynierowi w celu akceptacji.

5.2. Humusowanie

Grubość pokrycia ziemi urodzajną powinna być zgodna z dokumentacją projektową (lecz nie mniej niż 10 cm) po zagęszczeniu.

Ułożoną warstwę ziemi urodzajnej należy zagrabić i lekko zagęścić przez ubicie ręczne lub mechaniczne.

5.3. Wykonanie trawnika

5.3.1. Obsianie nasionami traw

Przed przystąpieniem do obsiewania należy wykonać humusowanie.

Obsianie powierzchni skarp trawą powinno być przeprowadzone w odpowiednich warunkach atmosferycznych - w okresie wiosny lub jesieni.

Ziarna mieszanki traw powinny być równomiernie rozsypane na powierzchni w ilości 6 kg/1000 m², a po rozsypaniu przykryte gruntem poprzez lekkie grabienie powierzchni i zwilżenie obsiewu wodą. Zaleca się zastosowanie hydroobsiewu.

5.3.2. Odpowiedzialność Wykonawcy za trawnik

Wykonawca jest odpowiedzialny za prawidłowy wzrost trawnika przez okres **co najmniej 6 miesięcy** i w tym czasie - niezależnie od odbioru końcowego robót budowlanych; - Powinien podejmować wszelkie środki, aby zapewnić prawidłowy rozwój ziarn trawy po ich wysianiu. Do środków tych należą w szczególności – podlewanie, nawożenie, plewienie/zwalczanie chwastów chemicznie, oraz co najmniej dwukrotne koszenie.

W okresach suszy należy systematycznie zraszać wodą obsiane powierzchnie.

5.3.3. Trawniki z rolki (jeżeli wystąpi w projekcie)

Trawniki z rolki należy układać na wyrównanej, lekko zagęszczonej (walec ogrodniczy) warstwie humusu o grubości zgodnej z projektem (- minus grubość trawnika z rolki). Przed rozłożeniem rolki górną powierzchnię humusowania należy kultywować i zwilżyć wodą a jeżeli producent gotowego trawnika tak zaleca – dodatkowo wykonać nawożenie.

6. KONTROLA JAKOŚCI ROBÓT

6.1. Ogólne zasady kontroli jakości robót

Ogólne zasady kontroli jakości robót podano w STWiORB DM 00.00.00 "Wymagania Ogólne".

6.2. Kontrola jakości humusowania i obsiania

Kontrola polega na ocenie wizualnej jakości wykonanych robót i ich zgodności ze STWiORB. Wymagany jest uzyskanie przez Wykonawcę prawidłowego wzrostu – deklarowanej przez niego i zatwierdzonej przez Inżyniera mieszanki traw(trawnika), z prawidłowo wykształconym systemem korzeniowym bez chwastów i innych nie pożądanых form trawiastych*.

kontrola polega także na sprawdzeniu daty ważności świadectwa wartości siewnej wysianej mieszanki nasion traw. Świadectwa jakości nasion tracą ważność - licząc od daty wystawienia świadectwa - po upływie 9 miesięcy.

***) - nie pożądane gatunki chwastów w trawniku dzielą się na dwie grupy:**

- a) Chwasty trawnikowe jednoliścienne: Chwasty jednoliścienne na trawniku to dziko rosnące trawy, m.in: perz (*Agropyron repens*), chwastnica jednostronna (*Echinochloa crus-galli*), włośnica sina (*Setaria glauca*), wiechlina roczna (*Poa annua*) oraz kupkówka pospolita (*Dactylis glomerata*). Tworzą one kępy odróżniające się od reszty trawnika kolorem i szerokością źdźbła.
- b) Chwasty trawnikowe dwuliścienne: Chwasty trawnikowe dwuliścienne to bardzo szeroka grupa roślin z różnych rodzin botanicznych, najczęściej na trawniku pojawiają się: tasznik pospolity (*Capsella bursa – pastoris*), rdest ptasi (*Polygonum aviculare*), babka (*Plantago*), mniszek pospolity (*Taraxacum officinale*), mleczyk polny (*Sonchus arvensis*), krwawnik pospolity (*Achillea millefolium*), bylica pospolita (*Artemisia vulgaris*), szczaw (*Rumex*), jaskier rozłogowy (*Ranunculus repens*), koniczyna (*Trifolium*), komosa biała (*Chenopodium album*), stokrotka polna (*Bellis perennis*), gwiazdnica pospolita (*Stellaria media*), rumianek pospolity (*Matricaria chamomilla*), powój polny (*Convolvulus arvensis*), jastrzębiec kosmaczek (*Hieracium pilosella*), skrzyp polny (*Equisetum arvense*), podbiał pospolity (*Tussilago fafrara*), pięciornik gęsi (*Potentilla anserina*). Chwasty dwuliścienne odróżniają się znacznie na tle

zielonego trawnika. Często są znacznie wyższe niż trawa. Chwasty dwuliścienne mają inny kolor i bardzo często kwitną.

Obecność ww. roślin nie powinna przekraczać 2% powierzchni trawnika, należy jednak dążyć do ich całkowitego usunięcia np. poprzez spryskiwanie odpowiednimi środkami ochrony roślin -jn.

Zwalczanie chwastów przed założeniem trawnika

Do zwalczania chwastów przed założeniem trawnika najczęściej stosuje się herbicydy nieselektywne, totalne – wyniszczające zarówno chwasty jednoliścienne i dwuliścienne. Są to popularne herbicydy oparte na glifosacie – np. Roundup, Basta (lub inne o sprawdzonym działaniu i nie szkodzące owadom w szczególności pszczołom). Warto pamiętać, że są to preparaty kontaktowe – tzn. działają tylko poprzez kontakt z nadziemną częścią rośliny. Nie ma żadnego sensu polewać nimi ziemi, gdyż nie będą szkodliwe dla nasion chwastów.

Inżynier na podstawie pomiarów i oceny wizualnej dokonuje kontroli jakości wykonanych robót i ich zgodności z Dokumentacją Projektową oraz wymaganiami podanymi w Specyfikacji pkt.5.

7. OBMIAR ROBÓT

7.1. Wymagania ogólne dotyczące obmiaru robót

Ogólne zasady obmiaru robót podano w STWiORB DM 00.00.00 „Wymagania ogólne”.

7.2. Jednostka obmiarowa

Jednostką obmiarową jest metr kwadratowy (m²) prawidłowo wykonanego humusowania z wykonaniem trawnika.

8. ODBIÓR ROBÓT

8.1. Ogólne zasady odbioru robót

Odbioru Robót dokonuje Inżynier na zasadach określonych w STWiORB DM 00.00.00 „Wymagania Ogólne”.

8.2. Sposób odbioru robót

Roboty uznaje się za wykonane zgodnie z Dokumentacją Projektową, STWiORB i wymaganiami Inżyniera, jeżeli wszystkie pomiary i badania z zachowaniem tolerancji wg pkt. 2, 5 i 6 niniejszej STWiORB dały wyniki pozytywne oraz jeżeli w terminie **1 miesiąca** od wysiewu można zaobserwować prawidłowy – nie zakłócony roślinami nie pożądanymi(p.6) wzrost wysianych gatunków traw. **Uwaga**, Inżynier oceni czy wzrost traw i zastosowana metoda jego pielęgnacji pozwala na odbiór ostateczny przedmiotowych robót w tym okresie, czy jedynie dokona odbioru częściowego – w myśl zapisów STWiORB DM.00.00.00 p.8.

Odbiór taki nie zwalnia Wykonawcy z odpowiedzialności za prawidłowe ukorzenie się i wzrost trawnika ani też z obowiązku dopilnowania i jego pielęgnacji w okresie opisany w p. 5.3.2. od momentu wysiewu.

W przypadku niezgodności wykonania robót z Dokumentacją Projektową, Wykonawca jest zobowiązany do ich poprawy na własny koszt, pozostaje on także odpowiedzialny za wzrost trawnika w okresie .

9. PODSTAWA PŁATNOŚCI

9.1. Ogólne ustalenia dotyczące podstawy płatności

Ogólne ustalenia dotyczące podstawy płatności podano w STWiORB DM 00.00.00 „Wymagania ogólne”.

9.2. Cena jednostki obmiarowej

Cena za jednostkę obmiarową humusowania wraz z obsianiem trawą po dokonaniu odbioru wg pkt. 8 obejmuje:

- wykonanie Projektu Technologii i Organizacji Robót oraz Programu Zapewnienia Jakości,
- zakup i transport do miejsca wbudowania wszelkich potrzebnych materiałów,
- roboty ziemne wraz z transportem,
- humusowanie,
- obsianie mieszanką traw,
- nawożenie,
- podlanie wodą i pielęgnacja (plewienie/ inne zwalczanie chwastów oraz co najmniej 2x koszenie) w okresie j.w.p. 5.3.2.,
- oznakowanie robót i jego utrzymanie,
- uporządkowanie terenu robót (wywóz odpadów na wysypisko wraz z kosztami utylizacji lub na miejsce przystosowane do składowania poza terenem budowy),

- wykonanie wszystkich niezbędnych pomiarów, badań i sprawdzeń.

10. PRZEPISY ZWIĄZANE

1. PN-S-02205 Drogi samochodowe. Roboty ziemne. Wymagania i badania.
2. PN-R-65023 Materiał siewny. Nasiona roślin rolniczych.

D.07.01.01. OZNAKOWANIE POZIOME

1. WSTĘP

1.1. Przedmiot Specyfikacji Technicznej Wykonania i Odbioru Robót Budowlanych

Przedmiotem niniejszej specyfikacji technicznej wykonania i odbioru robót budowlanych (STWiORB) są wymagania dotyczące wykonania i odbioru robót w ramach realizacji zadania p.n.: **Remont nawierzchni jezdni i pobocza u. Żorskiej w Orzeszu na odc. od Marketu "DINO" do pos. 54.**

1.2. Zakres stosowania STWiORB

STWiORB stanowią część Dokumentów Przetargowych i Kontraktowych i należy je stosować w zleceniu i wykonaniu Robót opisanych w podpunkcie 1.1.

1.3. Zakres robót objętych STWiORB

Przedmiotem niniejszej STWiORB są wymagania dotyczące wykonania i odbioru robót związanych z wykonywaniem i odbiorem oznakowania poziomego jezdni, zgodnie z zakresem wg Dokumentacji Projektowej.

1.4. Określenia podstawowe

1.4.1. Oznakowanie poziome - znaki drogowe poziome, umieszczone na nawierzchni w postaci linii ciągłych lub przerywanych, pojedynczych lub podwójnych, strzałek, napisów, symboli oraz innych linii związanych z oznaczeniem określonych miejsc na tej nawierzchni.

1.4.2. Znaki podłużne - linie równoległe do osi jezdni lub odchyłone od niej pod niewielkim kątem, występujące jako linie segregacyjne lub krawężnikowe, przerywane lub ciągłe.

1.4.3. Strzałki - znaki poziome na nawierzchni, występujące jako strzałki kierunkowe służące do wskazania dozwolonego kierunku jazdy oraz strzałki naprowadzające, które uprzedzają o konieczności opuszczenia pasa, na którym się znajdują.

1.4.4. Znaki poprzeczne - znaki wyznaczające miejsca przeznaczone do ruchu pieszych i rowerzystów w poprzek jezdni oraz miejsca zatrzymania pojazdów.

1.4.5. Znaki uzupełniające - znaki w postaci symboli, napisów, linii przystankowych oraz inne określające szczególne miejsca na nawierzchni.

1.4.6. Materiały do poziomego znakowania dróg - materiały zawierające rozpuszczalniki, wolne od rozpuszczalników lub punktowe elementy odblaskowe, które mogą zostać naniesione albo wbudowane przez malowanie, natryskiwanie, odlewanie, wytłaczanie, rolowanie, klejenie itp. na nawierzchnie drogowe, stosowane w temperaturze otoczenia lub w temperaturze podwyższonej. Materiały te powinny być retrorefleksyjne.

1.4.7. Materiały do oznakowania cienkowarstwowego - farby nakładane warstwą grubości nie mniej niż 0,5 mm.

1.4.8. Materiały do znakowania grubowarstwowego - materiały nakładane warstwą grubości od 0,9 mm do 3,5 mm. Należą do nich masy termoplastyczne i masy chemoutwardzalne stosowane na zimno. Dla linii strukturalnych i profilowanych grubość linii może wynosić 5 mm.

1.4.9. Tymczasowe oznakowanie drogowe - oznakowanie z materiału o barwie żółtej, którego czas użytkowania wynosi do 3 miesięcy lub do czasu zakończenia robót.

1.4.10. Okresowe oznakowanie drogowe - oznakowanie, którego czas użytkowania wynosi do 6 miesięcy.

1.4.11. Kulki szklane - materiał do posypywania lub narzucania pod ciśnieniem na oznakowanie wykonane materiałami w stanie ciekłym, w celu uzyskania widzialności oznakowania w nocy.

1.4.12. Materiał uszorstniający - kruszywo zapewniające oznakowaniu poziomemu właściwości antypoślizgowe.

1.4.13. Pozostałe określenia są zgodne z obowiązującymi, odpowiednimi Polskimi Normami i z definicjami podanymi w STWiORB DM 00.00.00 "Wymagania Ogólne".

1.5. Ogólne wymagania dotyczące robót

Ogólne wymagania dotyczące robót podano w STWiORB DM 00.00.00 „Wymagania ogólne”.

1.6. Wspólny Słownik Zamień (CPV)

Kody grup, klas i kategorii robót Wspólnego Słownika Zamówień (CPV) dotyczących przedmiotu zamówienia podano w STWiORB DM 00.00.00 „Wymagania ogólne”.

2. MATERIAŁY

2.1. Ogólne wymagania dotyczące materiałów

Ogólne wymagania dotyczące materiałów, ich pozyskiwania i składowania podano w STWiORB DM 00.00.00 „Wymagania ogólne”.

2.2. Dokument dopuszczający do stosowania materiałów

Materiały stosowane przez Wykonawcę do poziomego oznakowania dróg powinny spełniać warunki postawione w rozporządzeniu Ministra Infrastruktury.

Producenci powinni oznakować wyroby znakiem budowlanym B, zgodnie z rozporządzeniem Ministra Infrastruktury, co oznacza wystawienie deklaracji zgodności z aprobatą techniczną (np. dla farb oraz mas chemoutwardzalnych i termoplastycznych) lub znakiem CE, zgodnie z rozporządzeniem Ministra Infrastruktury, co oznacza wystawienie deklaracji zgodności z normą zharmonizowaną (np. dla kulek szklanych i punktowych elementów odblaskowych).

Aprobaty techniczne wystawione przed czasem wejścia w życie rozporządzenia nie mogą być zmieniane lecz zachowują ważność przez okres, na jaki zostały wydane. W tym przypadku do oznakowania wyrobu znakiem budowlanym B wystarcza deklaracja zgodności z aprobatą techniczną.

2.3. Badanie materiałów, których jakość budzi wątpliwość

Wykonawca powinien przeprowadzić dodatkowe badania tych materiałów, które budzą wątpliwości jego lub Inżyniera, co do jakości, w celu stwierdzenia czy odpowiadają one wymaganiom określonym w aprobacie technicznej. Badania te Wykonawca zleci IBDiM lub akredytowanemu laboratorium drogowemu. Badania powinny być wykonane zgodnie z PN-EN 1871:2003 lub Warunkami Technicznymi POD-97 lub POD-2006 po ich wydaniu.

2.4. Oznakowanie opakowań

Wykonawca powinien żądać od producenta, aby oznakowanie opakowań materiałów do poziomego znakowania dróg było wykonane zgodnie z PN-O-79252, a ponadto aby na każdym opakowaniu był umieszczony trwały napis zawierający:

- nazwę i adres producenta,
- datę produkcji i termin przydatności do użycia,
- masę netto,
- numer partii i datę produkcji,
- informację, że wyrób posiada aprobatę techniczną IBDiM i jej numer,
- nazwę jednostki certyfikującej i numer certyfikatu, jeśli dotyczy,
- znak budowlany „B” wg rozporządzenia Ministra Infrastruktury i/lub znak „CE” wg rozporządzenia Ministra Infrastruktury,
- informację o szkodliwości i klasie zagrożenia pożarowego,
- ewentualne wskazówki dla użytkowników.

2.5. Przepisy określające wymagania dla materiałów

Podstawowe wymagania dotyczące materiałów podano w punkcie 2.6, a szczegółowe wymagania określone są w Warunkach technicznych POD-97 lub POD-2006 po ich wydaniu.

2.6. Wymagania wobec materiałów do poziomego oznakowania dróg

2.6.1. Materiały do oznakowań grubowarstwowych

Materiałami do wykonywania oznakowania **grubowarstwowego** powinny być materiały umożliwiające nakładanie ich warstwą grubości od 0,9 mm do 5 mm takie, jak masy termoplastyczne lub masy chemoutwardzalne.

Masy termoplastyczne powinny być substancjami nie zawierającymi rozpuszczalników, dostarczonymi w postaci bloków, granulek lub proszku. Przy stosowaniu powinny dać się podgrzewać do stopienia i aplikować ręcznie lub maszynowo. Masy te powinny tworzyć spójną warstwę przez ochłodzenie.

Właściwości fizyczne materiałów do oznakowania grubowarstwowego i wykonanych z nich elementów prefabrykowanych określają aprobaty techniczne.

2.6.2. Kulki szklane

Materiały w postaci kulek szklanych refleksyjnych do posypywania lub narzucania pod ciśnieniem na materiały do oznakowania powinny zapewniać widzialność w nocy poprzez odbicie powrotne w kierunku pojazdu wiązki światła wysyłanej przez reflektory pojazdu.

Kulki szklane powinny charakteryzować się współczynnikiem załamania powyżej 1,50, wykazywać odporność na wodę, kwas solny, chlorek wapniowy i siarczek sodowy oraz zawierać nie więcej niż 20% kulek z defektami w przypadku kulek o maksymalnej średnicy poniżej 1 mm oraz 30 % w przypadku kulek o maksymalnej średnicy równej i większej niż 1 mm. Krzywa uziarnienia powinna mieścić się w krzywych granicznych podanych w wymaganiach aprobaty technicznej wyrobu lub w certyfikacie CE.

Kulki szklane hydrofobizowane powinny ponadto wykazywać stopień hydrofobizacji co najmniej 80%.

Wymagania i metody badań kulek szklanych podano w PN-EN 1423:2000.

Właściwości kulek szklanych określają odpowiednie aprobaty techniczne, lub certyfikaty „CE”.

2.6.3. Materiał uszorstniający oznakowanie

Materiał uszorstniający oznakowanie powinien składać się z naturalnego lub sztucznego twardego kruszywa (np. krystobalitu), stosowanego w celu zapewnienia oznakowaniu odpowiedniej szorstkości (właściwości antypoślizgowych). Materiał uszorstniający nie może zawierać więcej niż 1% cząstek mniejszych niż 90 µm. Potrzeba stosowania materiału uszorstniającego powinna być określona w STWiORB. Konieczność jego użycia zachodzi w przypadku potrzeby uzyskania wskaźnika szorstkości oznakowania SRT > 50.

Materiał uszorstniający (kruszywo przeciwpoślizgowe) oraz mieszanina kulek szklanych z materiałem uszorstniającym powinny odpowiadać wymaganiom określonym w aprobacie technicznej.

2.6.4. Wymagania wobec materiałów ze względu na ochronę warunków pracy i środowiska

Materiały stosowane do znakowania nawierzchni nie powinny zawierać substancji zagrażających zdrowiu ludzi i powodujących skażenie środowiska.

2.7. Przechowywanie i składowanie materiałów

Materiały do oznakowania grubowarstwowego nawierzchni powinny zachować stałość swoich właściwości chemicznych i fizykochemicznych przez okres, co najmniej 6 miesięcy składowania w warunkach określonych przez producenta.

Materiały do poziomego oznakowania dróg należy przechowywać w magazynach odpowiadających zaleceniom producenta, zwłaszcza zabezpieczających je od napromieniowania słonecznego, opadów i w temperaturze, dla:

- a) farb wodorocieńczalnych od 5°C do 40°C,
- b) farb rozpuszczalnikowych od -5°C do 25°C,
- c) pozostałych materiałów - poniżej 40°C.

3. SPRZĘT

3.1. Ogólne wymagania dotyczące sprzętu

Ogólne wymagania dotyczące sprzętu podano w STWiORB DM 00.00.00 „Wymagania ogólne”.

3.2. Sprzęt do wykonania oznakowania poziomego

Wykonawca przystępujący do wykonania oznakowania poziomego, w zależności od zakresu robót, powinien wykazać się możliwością korzystania z następującego sprzętu, zaakceptowanego przez Inżyniera:

- szczotek mechanicznych (zaleca się stosowanie szczotek wyposażonych w urządzenia odpylające) oraz szczotek ręcznych,
- sprężarek,
- malowarek do oznakowania nawierzchni wyposażonych m.in. w pistolety do ciśnieniowego nakładania mikrokul w jednym cyklu z malowaniem.
- sprzętu do badań, określonego w STWiORB.

4. TRANSPORT

4.1. Ogólne wymagania dotyczące transportu

Ogólne wymagania dotyczące transportu podano w STWiORB DM 00.00.00 „Wymagania ogólne”.

4.2. Przewóz materiałów do poziomego znakowania dróg

Materiały do poziomego znakowania dróg należy przewozić w opakowaniach zapewniających szczelność, bezpieczny transport i zachowanie wymaganych właściwości materiałów. Pojemniki powinny być oznakowane zgodnie z normą PN-O-79252. W przypadku materiałów niebezpiecznych opakowania powinny być oznakowane zgodnie z rozporządzeniem Ministra Zdrowia.

Farby rozpuszczalnikowe, rozpuszczalniki palne oraz farby i masy chemoutwardzalne należy transportować zgodnie z postanowieniami umowy międzynarodowej dla transportu drogowego materiałów palnych, klasy 3, oraz szczegółowymi zaleceniami zawartymi w karcie charakterystyki wyrobu sporządzonej przez producenta. Wyroby, wyżej wymienione, nie posiadające karty charakterystyki nie powinny być dopuszczone do transportu.

Pozostałe materiały do znakowania poziomego należy przewozić krytymi środkami transportowymi, chroniąc opakowania przed uszkodzeniem mechanicznym, zgodnie z PN-C-81400 oraz zgodnie z prawem przewozowym.

5. WYKONANIE ROBÓT

5.1. Ogólne zasady wykonania robót

Ogólne zasady wykonania robót podano w STWiORB DM 00.00.00 „Wymagania ogólne”.

Wykonawca jest zobowiązany do wykonania Projektu Technologii i Organizacji Robót oraz Programu Zapewnienia Jakości i przedstawienia go Inżynierowi w celu akceptacji.

5.2. Warunki atmosferyczne

W czasie wykonywania oznakowania temperatura nawierzchni i powietrza powinna wynosić co najmniej 5°C, a wilgotność względna powietrza powinna być zgodna z zaleceniami producenta lub wynosić co najwyżej 85%.

5.3. Jednorodność nawierzchni znakowanej

Poprawność wykonania znakowania wymaga jednorodności nawierzchni znakowanej.

5.4. Przygotowanie podłoża do wykonania znakowania

Przed wykonaniem znakowania poziomego należy oczyścić powierzchnię nawierzchni malowanej z pyłu, kurzu, piasku, smarów, olejów i innych zanieczyszczeń, przy użyciu sprzętu wymienionego w STWiORB i zaakceptowanego przez Inżyniera.

Powierzchnia nawierzchni przygotowana do wykonania oznakowania poziomego musi być czysta i sucha.

5.5. Przedznakowanie

W celu dokładnego wykonania poziomego oznakowania drogi, można wykonać przedznakowanie, stosując się do ustaleń zawartych w dokumentacji projektowej, w załączniku nr 2 do rozporządzenia Ministra Infrastruktury, STWiORB i wskazaniach Inżyniera.

Do wykonania przedznakowania można stosować nietrwałą farbę, np. farbę silnie rozcieńczoną rozpuszczalnikiem. Zaleca się wykonywanie przedznakowania w postaci cienkich linii lub kropek. Początek i koniec znakowania należy zaznaczyć małą kreską poprzeczną.

5.6. Wykonanie oznakowania drogi

5.6.1. Dostarczenie materiałów i spełnienie zaleceń producenta materiałów

Materiały do znakowania drogi, spełniające wymagania podane w punkcie 2, powinny być dostarczone w oryginalnych opakowaniach handlowych i stosowane zgodnie z zaleceniami STWiORB, producenta oraz wymaganiami znajdującymi się w aprobacie technicznej.

5.6.2. Wykonanie oznakowania drogi materiałami grubowarstwowymi

Wykonanie oznakowania powinno być zgodne z zaleceniami producenta materiałów, a w przypadku ich braku lub niepełnych danych - zgodne z poniższymi wskazaniami.

Materiał znakujący należy nakładać równomierną warstwą o grubości (lub w ilości) ustalonej w STWiORB, zachowując wymiary i ostrość krawędzi. Grubość nanoszonej warstwy zaleca się kontrolować przy pomocy grzebienia pomiarowego na płycie metalowej, podkładanej na drodze malowarki. Ilość materiału zużyta w czasie prac, określona przez średnie zużycie na metr kwadratowy, nie może się różnić od ilości ustalonej, więcej niż o 20%.

W przypadku mas termoplastycznych wszystkie większe prace powinny być wykonywane przy użyciu urządzeń samojezdnych z automatycznym podziałem linii i posypywaniem kulkami szklanymi z ew. materiałem uszorstniającym. W przypadku mniejszych prac, wielkość, wydajność i jakość sprzętu należy dostosować do ich zakresu i rozmiaru. Decyzję dotyczącą rodzaju sprzętu i sposobu wykonania znakowania podejmuje Inżynier na wniosek Wykonawcy.

5.7. Usuwanie oznakowania poziomego

W przypadku konieczności usunięcia istniejącego oznakowania poziomego, czynność tę należy wykonać jak najmniej uszkadzając nawierzchnię.

Zaleca się wykonywać usuwanie oznakowania:

- cienkowarstwowego, metodą: frezowania mechanicznego lub wodą pod wysokim ciśnieniem (waterblasting), piaskowania, śrutowania, trawienia, wypalania lub zamalowania,
- grubowarstwowego, metodą piaskowania, kulkowania, frezowania,

Środki zastosowane do usunięcia oznakowania nie mogą wpływać ujemnie na przyczepność nowego oznakowania do podłoża, na jego szorstkość, trwałość oraz na właściwości podłoża.

Materiały pozostałe po usunięciu oznakowania należy usunąć z drogi tak, aby nie zanieczyszczały środowiska, w miejsce zaakceptowane przez Inżyniera.

6. KONTROLA JAKOŚCI ROBÓT

6.1. Ogólne zasady kontroli jakości robót

Ogólne zasady kontroli jakości robót podano w STWiORB DM 00.00.00 „Wymagania ogólne”.

6.2. Badanie przygotowania podłoża i przedznakowania

Powierzchnia jezdni przed wykonaniem znakowania poziomego musi być całkowicie czysta i sucha.

Przedznakowanie powinno być wykonane zgodnie z wymaganiami punktu 5.5.

6.3. Badania wykonania oznakowania poziomego

6.3.1. Wymagania wobec oznakowania poziomego

6.3.1.1. Zasady

Wymagania sprecyzowano przede wszystkim w celu określenia właściwości oznakowania dróg w czasie ich użytkowania. Wymagania określa się kilkoma parametrami reprezentującymi różne aspekty właściwości oznakowania dróg według PN-EN 1436:2000 i PN-EN 1436:2000/A1:2005.

Badania wstępne, dla których określono pierwsze wymaganie, są wykonywane w celu kontroli przed odbiorem. Powinny być wykonane w terminie od 14 do 30 dnia po wykonaniu. Kolejne badania kontrolne należy wykonywać po okresie, od 3 do 6 miesięcy po wykonaniu i przed upływem 1 roku, oraz po 2, 3 i 4 latach dla materiałów o trwałości dłuższej niż 1 rok.

6.3.1.2. Widzialność w dzień

Widzialność oznakowania w dzień jest określona współczynnikiem luminancji β i barwą oznakowania wyrażoną współrzędnymi chromatyczności.

Wartość współczynnika β powinna wynosić dla oznakowania nowego w terminie od 14 do 30 dnia po wykonaniu, barwy:

- białej, na nawierzchni asfaltowej, co najmniej 0,40, klasa B3.

Wartość współczynnika β powinna wynosić po 30 dniu od wykonania dla całego okresu użytkowania oznakowania, barwy:

- białej, na nawierzchni asfaltowej, co najmniej 0,30, klasa B2,

Barwa oznakowania powinna być określona wg PN-EN 1436:2000 przez współrzędne chromatyczności x i y , które dla suchego oznakowania powinny leżeć w obszarze zdefiniowanym przez cztery punkty narożne podane w tablicy 1.

Tablica 1. Punkty narożne obszarów chromatyczności oznakowań dróg

Punkt narożny nr		1	2	3	4
Oznakowanie białe	x	0,355	0,305	0,285	0,335
	y	0,355	0,305	0,325	0,375

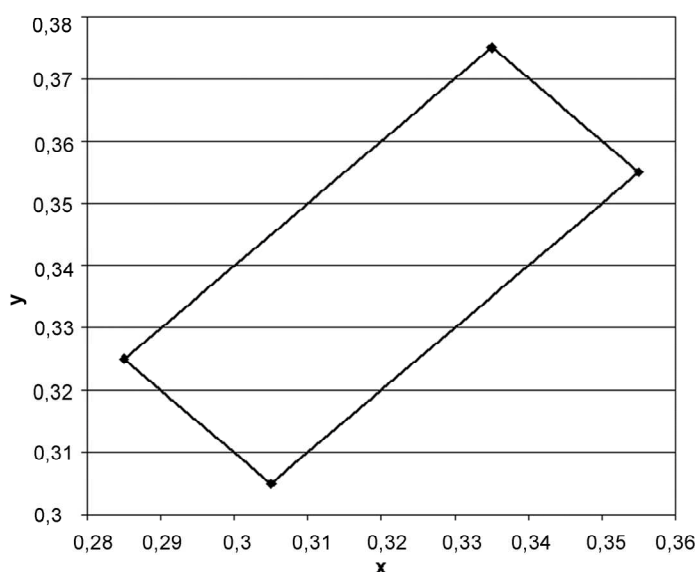

Rys. 1. Współrzędne chromatyczności x, y dla barwy białej oznakowania

Pomiar współczynnika luminancji β może być zastąpiony pomiarem współczynnika luminancji w świetle rozproszonym Q_d , wg PN-EN 1436:2000 lub wg POD-97 i POD-2006 (po wydaniu).

Do określenia odbicia światła dziennego lub odbicia oświetlenia drogi od oznakowania stosuje się współczynnik luminancji w świetle rozproszonym Q_d .

Wartość współczynnika Q_d dla oznakowania nowego w ciągu 14 - 30 dni po wykonaniu powinna wynosić dla oznakowania świeżego, barwy:

- białej, co najmniej $130 \text{ mcd m}^{-2} \text{ lx}^{-1}$ (nawierzchnie asfaltowe), klasa Q3.

Wartość współczynnika Q_d powinna wynosić dla oznakowania eksploatowanego po 30 dniu od wykonania, w ciągu całego okresu użytkowania, barwy:

- białej, co najmniej $100 \text{ mcd m}^{-2} \text{ lx}^{-1}$ (nawierzchnie asfaltowe), klasa Q2.

6.3.1.3. Widzialność w nocy

Za miarę widzialności w nocy przyjęto powierzchniowy współczynnik odbłasku R_L , określany według PN-EN 1436:2000 z uwzględnieniem podziału na klasy PN-EN 1436:2000/A1:2005.

Wartość współczynnika R_L powinna wynosić dla oznakowania nowego (w stanie suchym) w ciągu 14 - 30 dni po wykonaniu, barwy:

- białej, co najmniej $200 \text{ mcd m}^{-2} \text{ lx}^{-1}$, klasa R4,

Wartość współczynnika R_L powinna wynosić dla oznakowania eksploatowanego w ciągu od 2 do 6 miesięcy po wykonaniu, barwy:

- białej, co najmniej $150 \text{ mcd m}^{-2} \text{ lx}^{-1}$, klasa R3

Wartość współczynnika R_L powinna wynosić dla oznakowania eksploatowanego od 7 miesiąca po wykonaniu, barwy:

- białej, co najmniej $100 \text{ mcd m}^{-2} \text{ lx}^{-1}$, klasa R2,

W szczególnie uzasadnionych przypadkach możliwe jest ustalenie w STWiORB wyższych klas wymagań wg PN-EN 1436:2000/A1:2005.

6.3.1.4.6.3.1.4. Szorstkość oznakowania

Miarą szorstkości oznakowania jest wartość wskaźnika szorstkości SRT (Skid Resistance Tester) mierzona wahadłem angielskim, wg PN-EN 1436:2000 lub POD-97 i POD-2006 (po wydaniu). Wartość SRT symuluje warunki, w których pojazd wyposażony w typowe opony hamuje z blokadą kół przy prędkości 50 km/h na mokrej nawierzchni.

Wymaga się, aby wartość wskaźnika szorstkości SRT wynosiła na oznakowaniu:

- w ciągu całego okresu użytkowania, co najmniej 45 jednostek SRT (klasa S1).

Szorstkość oznakowania, na którym nie zastosowano kruszywa przeciwpoślizgowego, zazwyczaj wzrasta w okresie eksploatacji oznakowania, dlatego nie należy wymagać wyższej jego wartości na starcie, a niższej w okresie gwarancji.

UWAGA: Wskaźnik szorstkości SRT w normach powierzchniowych został nazwany PTV (Polishing Test Value) za PN-EN 13 036-4:2004(U. Metoda pomiaru i sprzęt do jego wykonania są identyczne z przyjętymi w PN-EN 1436:2000 dla oznakowań poziomych.

6.3.1.5. Trwałość oznakowania

Trwałość oznakowania cienkowarstwowego oceniana jako stopień zużycia w 10-stopniowej skali LCPC określonej w POD-97 lub POD-2006 (po wydaniu) powinna wynosić po 12-miesięcznym okresie eksploatacji oznakowania: co najmniej 6.

Taka metoda oceny znajduje szczególnie zastosowanie do oceny przydatności materiałów do poziomego oznakowania dróg.

W stosunku do materiałów grubowarstwowycych ocena ta jest stosowana dopiero po 2, 3, 4, 5 i 6 latach, gdy w oznakowaniu pojawiają się przetarcia do nawierzchni.

W celach kontrolnych trwałość jest oceniana pośrednio przez sprawdzenie spełniania wymagań widoczności w dzień, w nocy i szorstkości.

6.3.1.6. Czas schnięcia oznakowania (względnie czas do przejezdności oznakowania)

Za czas schnięcia oznakowania przyjmuje się czas upływający między wykonaniem oznakowania a jego oddaniem do ruchu.

Czas schnięcia oznakowania nie powinien przekraczać czasu gwarantowanego przez producenta, z tym że nie może przekraczać 2 godzin w przypadku wymalowań nocnych i 1 godziny w przypadku wymalowań dziennych. Metoda oznaczenia czasu schnięcia znajduje się w POD-97 lub POD-2006 (po wydaniu).

6.3.1.7. Grubość oznakowania

Grubość oznakowania, tj. podwyższenie ponad górną powierzchnię nawierzchni, powinna wynosić dla oznakowania grubowarstwowego, co najmniej 0,90 mm i co najwyżej 5 mm.

Kontrola grubości oznakowania jest istotna w przypadku, gdy Wykonawca nie udziela gwarancji lub, gdy nie są wykonywane pomiary kontrolne za pomocą aparatury lub poprzez ocenę wizualną.

6.3.2. Badania wykonania znakowania poziomego z materiału grubowarstwowego

Wykonawca wykonując znakowanie poziome z materiału grubowarstwowego przeprowadza przed rozpoczęciem każdej pracy oraz w czasie jej wykonywania, co najmniej raz dziennie, lub zgodnie z ustaleniem STWiORB, następujące badania:

d) przed rozpoczęciem pracy:

- sprawdzenie oznakowania opakowań,
- wizualną ocenę stanu materiału, w zakresie jego jednorodności i widocznych wad,
- pomiar wilgotności względnej powietrza,

- pomiar temperatury powietrza i nawierzchni,
 - badanie lepkości farby, wg POD-97 lub POD-2006 (po wydaniu),
- e) w czasie wykonywania pracy:
- pomiar grubości warstwy oznakowania,
 - pomiar czasu schnięcia, wg POD-97 lub POD-2006 (po wydaniu),
 - wizualną ocenę równomierności rozłożenia kulek szklanych podczas objazdu w nocy,
 - pomiar poziomych wymiarów oznakowania, na zgodność z Dokumentacją Projektową i załącznikiem nr 2 do rozporządzenia Ministra Infrastruktury,
 - wizualną ocenę równomierności skropienia (rozłożenia materiału) na całej szerokości linii,
 - oznaczenia czasu przejeźdności, wg POD-97 lub POD-2006 (po wydaniu).

Protokół z przeprowadzonych badań wraz z jedną próbką, jednoznacznie oznakowaną, na blasze (300 x 250 x 1,5 mm) Wykonawca powinien przechować do czasu upływu okresu gwarancji.

Wykonawca ma obowiązek wykonania badań:

- widzialności w nocy,
- widzialności w dzień,
- szorstkości,

po okresie od 3 do 6 miesięcy po wykonaniu i przed upływem 1 roku, oraz po 2, 3, 4 latach według metod określonych w Warunkach technicznych POD-97 lub POD-2006 (po wydaniu).

W przypadku konieczności wykonywania pomiarów na otwartych do ruchu odcinkach dróg o dopuszczalnej prędkości ≥ 100 km/h należy ograniczyć je do linii krawędziowych zewnętrznych w przypadku wykonywania pomiarów aparatami ręcznymi, ze względu na bezpieczeństwo wykonujących pomiary.

Pomiary współczynnika odbłasku na liniach segregacyjnych i krawędziowych wewnętrznych, na otwartych do ruchu odcinkach dróg o dopuszczalnej prędkości ≥ 100 km/h, a także na liniach podłużnych oznakowań w wygarbieniach, należy wykonywać przy użyciu mobilnego reflektometru zainstalowanego na samochodzie i wykonującego pomiary w ruchu.

W przypadku wykonywania pomiarów współczynnika odbłaskowości i współczynników luminancji aparatami ręcznymi częstotliwość pomiarów należy dostosować do długości badanego odcinka, zgodnie z tabelicą 2. W każdym z mierzonych punktów należy wykonać po 5 odczytów współczynnika odbłasku i po 3 odczyty współczynników luminancji w odległości jeden od drugiego minimum 1 m.

Tablica 2. Częstotliwość pomiarów współczynników odbłaskowości i luminancji aparatami ręcznymi

Lp.	Długość odcinka, km	Częstotliwość pomiarów, co najmniej	Minimalna ilość pomiarów
1	od 0 do 3	od 0,1 do 0,5 km	3-6
2	od 3 do 10	co 1 km	11
3	od 10 do 20	co 2 km	11
4	od 20 do 30	co 3 km	11
5	powyżej 30	co 4 km	> 11

Wartość wskaźnika szorstkości zaleca się oznaczyć w 2 – 4 punktach oznakowania odcinka.

6.3.3. Zbiornicze zestawienie wymagań dla materiałów i oznakowań

W tablicy 3 podano zbiornicze zestawienie dla materiałów. W tablicy 4 podano zbiornicze zestawienie dla oznakowań.

Tablica 3. Zbiornicze zestawienie wymagań dla materiałów

Lp.	Właściwość	Jednostka	Wymagania
	Zawartość składników lotnych w materiałach do znakowania		
	rozpuszczalników organicznych	% (m/m)	≤ 25
	rozpuszczalników aromatycznych	% (m/m)	≤ 8
	benzenu i rozpuszczalników chlorowanych	% (m/m)	0

Lp.	Właściwość	Jednostka	Wymagania
	Właściwości kulek szklanych współczynnik załamania światła zawartość kulek z defektami	- %	≥ 1,5 20
	Okres stałości właściwości materiałów do znakowania przy składowaniu	miesiące	≥ 6

Tablica 4. Zbiorcze zestawienie wymagań dla oznakowań

Lp.	Właściwość	Jednostka	Wymagania	Klasa
1	Współczynnik odbłasku R_L dla oznakowania nowego (w ciągu 14 - 30 dni po wykonaniu) w stanie suchym barwy: białej,	$\text{mcd m}^{-2} \text{lx}^{-1}$	≥ 200	R4
2	Współczynnik odbłasku R_L dla oznakowania eksploatowanego od 2 do 6 miesięcy po wykonaniu, barwy: białej,	$\text{mcd m}^{-2} \text{lx}^{-1}$	≥ 150	R3
3	Współczynnik odbłasku R_L dla oznakowania suchego od 7 miesiąca po wykonaniu barwy białej	$\text{mcd m}^{-2} \text{lx}^{-1}$	≥ 100	R2
4	Współczynnik odbłasku R_L dla grubowarstwowego strukturalnego oznakowania wilgotnego od 14 do 30 dnia po wykonaniu, barwy białej	$\text{mcd m}^{-2} \text{lx}^{-1}$	≥ 50	RW3
5	Współczynnik odbłasku R_L dla grubowarstwowego strukturalnego oznakowania wilgotnego po 30 dniu od wykonania, barwy białej	$\text{mcd m}^{-2} \text{lx}^{-1}$	≥ 35	RW2
6	Współczynnik luminancji β dla oznakowania nowego (od 14 do 30 dnia po wykonaniu) barwy: białej na nawierzchni asfaltowej,	-	≥ 0,40	B3
7	Współczynnik luminancji β dla oznakowania eksploatowanego (po 30 dniu od wykonania) barwy: - białej	-	≥ 0,30	B2
8	Współczynnik luminancji w świetle rozproszonym Q_d (alternatywnie do β) dla oznakowania nowego w ciągu od 14 do 30 dnia po wykonaniu, barwy: białej na nawierzchni asfaltowej	$\text{mcd m}^{-2} \text{lx}^{-1}$	≥ 130	Q3
9	Współczynnik luminancji w świetle rozproszonym Q_d (alternatywnie do β) dla oznakowania eksploatowanego w ciągu całego okresu eksploatacji po 30 dniu od wykonania, barwy: białej na nawierzchni asfaltowej	$\text{mcd m}^{-2} \text{lx}^{-1}$	≥ 100	Q2
10	Szorstkość oznakowania eksploatowanego	wskaźnik SRT	≥ 45	S1
11	Czas schnięcia materiału na nawierzchni w dzień w nocy	h h	≤ 1 ≤ 2	- -

6.4. Tolerancje wymiarów oznakowania

6.4.1. Tolerancje nowo wykonanego oznakowania

Tolerancje nowo wykonanego oznakowania poziomego, zgodnego z dokumentacją projektową i załącznikiem nr 2 do rozporządzenia Ministra Infrastruktury z 3.07.2003 r., powinny odpowiadać następującym warunkom:

- szerokość linii może różnić się od wymaganej o ± 5 mm,
- długość linii może być mniejsza od wymaganej co najwyżej o 50 mm lub większa co najwyżej o 150 mm,
- dla linii przerywanych, długość cyklu składającego się z linii i przerwy nie może odbiegać od średniej liczonej z 10 kolejnych cykli o więcej niż ± 50 mm długości wymaganej,
- dla strzałek, liter i cyfr rozstaw punktów narożnikowych nie może mieć większej odchyłki od wymaganego wzoru niż ± 50 mm dla wymiaru długości i ± 20 mm dla wymiaru szerokości.

7. OBMIAR ROBÓT

7.1. Ogólne zasady obmiaru robót

Ogólne zasady obmiaru robót podano w STWiORB DM 00.00.00 „Wymagania ogólne”.

7.2. Jednostka obmiarowa

Jednostką obmiarową jest metr kwadratowy (m²) wykonanego oznakowania poziomego koloru białego. Jednostką obmiarową jest metr kwadratowy (m²) usunięcia istniejącego oznakowania.

8. ODBIÓR ROBÓT

8.1. Ogólne zasady odbioru robót

Ogólne zasady odbioru robót podano w STWiORB DM 00.00.00 „Wymagania ogólne”.

Roboty uznaje się za wykonane zgodnie z dokumentacją projektową, STWiORB i wymaganiami Inżyniera, jeżeli wszystkie pomiary i badania, z zachowaniem tolerancji wg pkt 6, dały wyniki pozytywne.

8.2. Odbiór robót zanikających i ulegających zakryciu

Odbiór robót zanikających i ulegających zakryciu, w zależności od przyjętego sposobu wykonania robót, może być dokonany po:

- oczyszczeniu powierzchni nawierzchni,
- przedznakowaniu.

8.3. Odbiór ostateczny

Odbioru ostatecznego należy dokonać po całkowitym zakończeniu robót, na podstawie wyników pomiarów i badań jakościowych określonych w punktach od 2 do 6.

8.4. Odbiór pogwarancyjny

Odbioru pogwarancyjnego należy dokonać po upływie okresu gwarancyjnego, ustalonego w STWiORB. Sprawdzeniu podlegają cechy oznakowania określone niniejszym STWiORB na podstawie badań wykonanych przed upływem okresu gwarancyjnego.

Zaleca się stosowanie następujących minimalnych okresów gwarancyjnych:

- dla oznakowania grubowarstwowego: co najmniej 24 miesiące.

W niektórych przypadkach można rozważyć ograniczenia okresów gwarancyjnych dla oznakowań:

W przypadku niezgodności wykonania robót z Dokumentacją Projektową, Wykonawca jest zobowiązany do ich poprawy na własny koszt.

9. PODSTAWA PŁATNOŚCI

9.1. Ogólne ustalenia dotyczące podstawy płatności

Ogólne ustalenia dotyczące podstawy płatności podano w STWiORB DM 00.00.00 „Wymagania ogólne”.

9.2. Cena jednostki obmiarowej

Cena jednego metra kwadratowego (m²) wykonania oznakowania poziomego obejmuje:

- wykonanie Projektu Technologii i Organizacji Robót oraz Programu Zapewnienia Jakości,
- zakup i transport do miejsca wbudowania wszelkich potrzebnych materiałów,
- prace pomiarowe, roboty przygotowawcze i oznakowanie robót,
- przygotowanie i dostarczenie materiałów,
- oczyszczenie podłoża (nawierzchni),
- przed-znakowanie,
- usunięcie istniejącego oznakowania,
- naniesienie powłoki znaków na nawierzchnię drogi o kształtach i wymiarach zgodnych z dokumentacją projektową i załącznikiem nr 2 do rozporządzenia Ministra Infrastruktury,
- ochrona znaków przed zniszczeniem przez pojazdy w czasie prowadzenia robót,
- przeprowadzenie pomiarów i badań laboratoryjnych wymaganych w STWiORB,
- uporządkowanie terenu robót.

10. PRZEPISY ZWIĄZANE

1. PN-89/C-81400 Wyroby lakierowe. Pakowanie, przechowywanie i transport
2. PN-85/O-79252 Opakowania transportowe z zawartością. Znaki i znakowanie. Wymagania podstawowe

3. PN-EN 1423:2000 Materiały do poziomego oznakowania dróg Materiały do posypywania. Kulki szklane, kruszywo przeciwpoślizgowe i ich mieszaniny)
4. PN-EN 1423:2001/A1:2005 Materiały do poziomego oznakowania dróg Materiały do posypywania. Kulki szklane, kruszywo przeciwpoślizgowe i ich mieszaniny (Zmiana A1)
5. PN-EN 1436:2000 Materiały do poziomego oznakowania dróg. Wymagania dotyczące poziomego oznakowania dróg
6. PN-EN 1436:2000/A1:2005 Materiały do poziomego oznakowania dróg. Wymagania dotyczące poziomego oznakowania dróg (Zmiana A1)
7. PN-EN 1871:2003 Materiały do poziomego oznakowania dróg. Właściwości fizyczne
8. PN-EN 13036-4: 2004(U) Drogi samochodowe i lotniskowe – Metody badań – Część 4: Metoda pomiaru oporów poślizgu/poślizgnięcia na powierzchni: próba wahadła
9. Załącznik nr 2 do rozporządzenia Ministra Infrastruktury z dnia 3 lipca 2003 r. Szczegółowe warunki techniczne dla znaków drogowych poziomych i warunki ich umieszczania na drogach (Dz. U. nr 220, poz. 2181)
10. Rozporządzenie Ministra Infrastruktury z dnia 11 sierpnia 2004 r. w sprawie sposobów deklarowania zgodności wyrobów budowlanych oraz sposobu znakowania ich znakiem budowlanym (Dz. U. nr 198, poz. 2041)
11. Warunki Techniczne. Poziome znakowanie dróg. POD-97. Seria „I” - Informacje, Instrukcje. Zeszyt nr 55. IBDiM, Warszawa, 1997
12. Warunki Techniczne. Poziome znakowanie dróg. POD-2006. Seria „I” - Informacje, Instrukcje. IBDiM, Warszawa, w opracowaniu
13. Prawo przewozowe (Dz. U. nr 53 z 1984 r., poz. 272 z późniejszymi zmianami)
14. Rozporządzenie Ministra Infrastruktury z dnia 11 sierpnia 2004 r. w sprawie systemów oceny zgodności, wymagań jakie powinny spełniać notyfikowane jednostki uczestniczące w ocenie zgodności oraz sposobu oznaczania wyrobów budowlanych oznakowaniem CE (Dz. U. nr 195, poz. 2011)
15. Rozporządzenie Ministra Zdrowia z dnia 2 września 2003 r. w sprawie oznakowania opakowań substancji niebezpiecznych i preparatów niebezpiecznych (Dz. U. nr 73, poz. 1679)
16. Umowa europejska dotycząca międzynarodowego przewozu towarów niebezpiecznych (RID/ADR)
17. Rozporządzenie Ministra Infrastruktury z dnia 8 listopada 2004 r. w sprawie aprobat technicznych oraz jednostek organizacyjnych uprawnionych do ich wydania (Dz. U. nr 249, poz. 2497)

D.08.01.01 KRAWĘŻNIKI i OBRZEŻA BETONOWE

1. WSTĘP

1.1. Przedmiot Specyfikacji Technicznej Wykonania i Odbioru Robót Budowlanych

Przedmiotem niniejszej Specyfikacji Technicznej Wykonania i Odbioru Robót Budowlanych są wymagania dotyczące wykonania i odbioru robót w ramach realizacji zadania p.n.: **Remont nawierzchni jezdni i pobocza u. Żorskiej w Orzeszu na odc. od Marketu "DINO" do pos. 54.**

1.2. Zakres stosowania STWiORB

STWiORB stanowią część Dokumentów Przetargowych i Kontraktowych i należy je stosować w zleceniu i wykonaniu Robót opisanych w podpunkcie 1.1.

1.3. Zakres Robót objętych STWiORB

Roboty, których dotyczy specyfikacja obejmują wszystkie czynności umożliwiające i mające na celu ustawienie krawężników betonowych na ławie betonowej z oporem.

Zakres robót obejmuje:

- przygotowanie podłoża i wykonanie ławy betonowej;
- ustawienie obrzeży chodnikowych drogowych 8x30cm, na ławie betonowej;
- ustawienie krawężników drogowych 15x30x100cm wystających na +12cm ponad ściek przy krawędzi jezdni, na ławie betonowej, w tym ustawienie krawężników łukowych o małym promieniu (0.5 – 12m)
- ustawienie krawężników drogowych 15x22x100cm wystających na +3cm oraz na +2cm ponad jezdnię na ławie betonowej w tym ustawienie krawężników łukowych o małym promieniu (0.5 – 12m)
- ustawienie oporników drogowych 12x25x100cm wtopionych [na +0cm] wzgl. jezdni, na ławie betonowej w tym ustawienie oporników w formie łuków o małym promieniu (0.5 – 12m), wyk. z gotowych elem. prefabrykowanych lub metodą docinania i dopasowania poszcz. elementów opornika na budowie.

1.4. Określenia podstawowe

1.4.1. Krawężniki betonowe – prefabrykowane belki betonowe rozgraniczające chodniki dla pieszych od jezdni, pasy dzielące, wyspy kierujące oraz nawierzchnie drogowe.

1.4.2. Ława – warstwa nośna służąca do umocnienia krawężnika oraz przenosząca obciążenie krawężnika na grunt.

1.4.3. Podosypka – warstwa wyrównawcza ułożona bezpośrednio na podłożu lub ławie.

1.4.4. Pozostałe określenia są zgodne z obowiązującymi odpowiednimi normami i z definicjami podanymi w STWiORB DM 00.00.00 „Wymagania ogólne” pkt. 1.4 "Określenia podstawowe".

1.5. Ogólne wymagania dotyczące Robót

Ogólne wymagania dotyczące robót podano w STWiORB DM 00.00.00 „Wymagania ogólne” pkt. 1.5.

1.6. Wspólny Słownik Zamówień (CPV)

Kody grup, klas i kategorii robót Wspólnego Słownika Zamówień (CPV) dotyczących przedmiotu zamówienia podano w STWiORB DM 00.00.00. „Wymagania Ogólne”.

2. MATERIAŁY

2.1. Ogólne wymagania dotyczące materiałów

Ogólne wymagania dotyczące materiałów, ich pozyskiwania i składowania podano w STWiORB DM 00.00.00 „Wymagania ogólne” pkt. 2.

2.2. Podstawowe wymagania dotyczące materiałów

Wszystkie materiały użyte do budowy powinny pochodzić tylko ze źródeł uzgodnionych i zatwierdzonych przez Inżyniera.

2.3. Krawężniki oporniki i obrzeża betonowe

Do wbudowania należy użyć krawężniki, oporniki i obrzeża betonowe z jednego lub różnych rodzajów wg rysunków zgodnie z dokumentacją.

Krawężniki, oporniki i obrzeża powinny spełniać wymogi PN-EN 1340:2004 „Krawężniki betonowe”. Wymagania i metody badań – dla krawężnika betonowego do stosowania z solą odladzającą w warunkach mrozu.

Do wykonania robót należy użyć krawężników oporników oraz obrzeży drogowych, gatunku I.

Elementy te wykonać z betonu, spełniającego następujące wymagania:

- klasa nie niższa niż B 30 (C 25/30),
- nasiąkliwość klasa „B”,
- mrozoodporność nie niższa niż F 150 (klasa D),
- ścieralność na tarczy Böhmeo, określona stratą wysokości nie większą niż 3 mm.

Dopuszczalne odchyłki wymiarów (od wymiarów nominalnych krawężników betonowych):

- długość $\pm 1\%$, $\geq 4\text{mm}$ i $\leq 10\text{mm}$,
- dla powierzchni $\pm 3\%$, $\geq 3\text{mm}$ i $\leq 5\text{mm}$,
- dla innych części $\pm 5\%$, $\geq 3\text{mm}$ i $\leq 10\text{mm}$

Właściwości fizyczne i mechaniczne :

- Wytrzymałość na zginanie [„T”] - min. 5 MPa, tolerancje: każdy pojedynczy wynik $> 4\text{MPa}$
- Odporność na poślizg – zadawalająca ,
- Trwałość odporności na poślizg – zadawalająca,
- Odporność na warunki atmosferyczne [„D”] - wg Zał. D PN-EN 1340 Ubytek masy po badaniu :wartość średnia $\leq 1,0\text{kg/m}^2$, przy czym każdy pojedynczy wynik $< 1,5\text{kg/m}^2$
- Odporność na ścieranie – klasa odporności [„I”] $\leq 20\text{mm}$ wg metody w zał. G do PN-EN 1340, lub $\leq 18000\text{mm}^3/5000\text{mm}^2$ (tzn. $\leq 3,6\text{mm}$) wg pomiaru ścierności na tarczy Böhmeo.

Sprawdzenie wyglądu zewnętrznego należy przeprowadzić na podstawie oględzin elementu poprzez pomiar i policzenie uszkodzeń występujących na powierzchniach i krawędziach elementu.

Powierzchnie krawężników powinny być bez rys, pęknięć i ubytków betonu. Krawędzie elementów powinny być równe i proste. Tekstura i kolor powierzchni górnej (licowej) powinny być jednorodne - porównywalne z próbkami dostarczonymi przez Producenta, zatwierdzonymi przez odbiorcę.

2.4. Piasek

Należy zastosować piasek naturalny spełniający wymagania normy PN-EN 13139

2.5. Cement

Cement na podsypkę CEM I klasy 32,5 wg PN-EN 197-1 i do zaprawy cementowo-piaskowej powinien spełniać wymagania PN EN-206-1. Cement należy transportować zgodnie z wymaganiami BN-88/6731-08.

2.6. Materiały do posadowienia elementów betonowych

Elementy należy posadowić na ławie betonowej z oporem.

Do wykonania ławy należy zastosować beton klasy C 12/15 spełniający wymogi normy PN EN-206-1.

Do wykonania betonu na ławę należy użyć:

- cement klasy wytrzymałości- 32,5N o zawartości dodatków do 65%, wg PN-EN 197-1,
- kruszywo wg PN-EN 12620: 2013
- wodę wg PN-EN 1008,

2.7. Masa zalewowa i wypełnienie szczelin dylatacyjnych

Do wypełnienia szczelin Dylatacyjnych rozszerzania, wykonanych w celu przejęcia naprężeń od obciążeń termicznych, powinna zostać wykonana z maty lub kordu z pianki polietylenowej – lub innego trwale elastycznego materiału. Dylatacja taka powinna dzielić zarówno krawężniki jak i ławę na której zostały posadowione na pełną głębokość.

Widoczna, górna część spoiny, powinna stanowić zabezpieczenie wkładki przed promieniami UV oraz wilgocią, wypełnienie to powinno być również elastyczne, szczelnie przylegać do krawężników być odporne na promienie UV i nie wchodzić w reakcje chemiczne z wykonaną wkładką i krawężnikami. Oprócz cech jw. powinno mieć wyraźną odporność mechaniczną, taką aby ruch pojazdów czy pieszych nie powodował uszkodzeń tego wypełnienia.

Wkładka oraz wypełnienie dylatacji powinno spełniać swoje zadanie w temperaturach -40 do $+60\text{ }^{\circ}\text{C}$.

Masa zalewowa, powinna być produktem dedykowanym do wykonania wypełnień dylatacyjnych i posiadać stosowną aprobatę techniczną dopuszczającą do stosowania w przedmiotowych zastosowaniach.

2.8. Woda

Woda powinna być odmiany “1” i odpowiadać wymaganiom PN-EN 1008.

3. SPRZĘT

3.1. Ogólne wymagania dotyczące sprzętu

Ogólne wymagania dotyczące sprzętu podano w STWiORB DM 00.00.00 „Wymagania ogólne”.

3.2. Sprzęt do ustawienia elementów betonowych

Roboty wykonuje się ręcznie przy zastosowaniu:

- betoniarek do wytwarzania betonu i zapraw oraz przygotowania podsypki cementowo-piaskowej,
- wibratorów płytowych, ubijaków ręcznych lub mechanicznych.

4. TRANSPORT

4.1. Ogólne wymagania dotyczące transportu

Ogólne wymagania dotyczące transportu podano w STWiORB DM 00.00.00 „Wymagania ogólne”.

4.2. Transport elementów

Elementy betonowe mogą być przewożone dowolnymi środkami transportowymi.

Elementy betonowe układać należy na środkach transportowych w pozycji pionowej z nachyleniem w kierunku jazdy.

Elementy powinny być zabezpieczone przed przemieszczeniem się i uszkodzeniami w czasie transportu, a górna warstwa nie powinna wystawać poza ściany środka transportowego więcej niż 1/3 wysokości tej warstwy.

Elementy należy układać na podkładach drewnianych, rzędami, długością w kierunku jazdy środka transportowego.

4.3. Transport pozostałych materiałów

Transport cementu powinien się odbywać w warunkach zgodnych z BN-88/6731-08.

Kruszywa można przewozić dowolnym środkiem transportu, w warunkach zabezpieczających je przed zanieczyszczeniem i zmieszaniem z innymi materiałami. Podczas transportu kruszywa powinny być zabezpieczone przed wysypaniem, a kruszywo drobne - przed rozpyleniem.

Masę zalewową należy pakować w bębny blaszane lub beczki drewniane. Transport powinien odbywać się w warunkach zabezpieczających przed uszkodzeniem bębnow i beczek.

5. WYKONANIE ROBÓT

5.1. Ogólne warunki wykonywania Robót

Ogólne zasady wykonywania Robót podano w STWiORB DM 00.00.00 „Wymagania ogólne”.

Wykonawca jest zobowiązany do wykonania Projektu Technologii i Organizacji Robót oraz Programu Zapewnienia Jakości i przedstawienia go Inżynierowi w celu akceptacji.

5.2. Wykonanie koryta pod ławę

Koryto pod ławę należy wykonywać zgodnie z PN-B-06050.

Wymiary wykopu powinny odpowiadać wymiarom ławy w planie z uwzględnieniem w szerokości dna wykopu konstrukcji szalunku.

Wskaźnik zagęszczenia dna wykonanego koryta pod ławę powinien wynosić, co najmniej 0,97 według normalnej metody Proctora.

5.3. Ława betonowa

Wykonanie ław powinno być zgodne z BN-64/8845-02. Ławę betonową z oporem należy wykonać w szalowaniu.

Beton rozścielony w szalowaniu powinien być wyrównywany warstwami. Betonowanie ław należy wykonywać zgodnie z wymaganiami PN-B-06251, przy czym należy stosować co 50 m szczeliny dylatacyjne wypełnione bitumiczną masą zalewową.

5.4. Ustawienie krawężników i oporników

Ustawianie krawężników/oporników na ławie betonowej wykonuje się na podsypce cementowo-piaskowej o grubości 5 cm lub techniką „na mokry beton” – bez użycia podsypki. W przypadku wykonania krawężnika na łukach o promieniu mniejszym niż 8m, aż do $R=0,5m$, należy wszędzie zastosować krawężniki łukowe (łuk wypukły lub wklęsły w zależności od rozwiązań projektowych), dotyczy to również montażu takich krawężników jako wtopionych.

Światło (odległość górnej powierzchni krawężnika od jezdni) powinno być zgodne z ustaleniami dokumentacji projektowej, **na przejściach dla pieszych 1cm, na zjazdach i na krawężnikach przejezdnych 3cm.**

UWAGA-1! obniżenie linii krawężnika i tym samym przyległego chodnika nie może przekraczać 5% stąd długość zeskosowania powinna wynosić około 2,0-2,2m wzdłuż linii krawężnika (należy kategorycznie unikać zeskosowań

o dł. mniejszej lub równej 1m, gdyż może to zostać potraktowane jako błąd wykonawczy wymagający ponownej przebudowy krawężnika oraz przyległych nawierzchni).

Ustawienie krawężników powinno być zgodne z BN-64/8845-02.

Opornik należy układać jako całkowicie wtopiony w nawierzchni asfaltobetonowej tj. górną powierzchnia opornika powinna licować się z nawierzchnią jezdni.

UWAGA-2! W miejscach gdzie rozpoczyna się projektowana linia krawężnika, patrząc od strony najazdu, należy wykonać dodatkowe odcinki najazdowe, a na zakończeniach odcinki zjazdowe o skosie 3% i długości co najmniej 4m.

Powyższe dotyczy ciągu głównego remontowanej drogi (drogi z pierwszeństwem przejazdu), w przypadku wlotów bocznych skosy początkowe i końcowe krawężników powinny wynosić po 2,0 m.

W przypadkach gdy linia krawężnika wyokrąglona jest łukiem w kierunku wlotu podporządkowanego, wtedy można odstąpić od skosów, zaleca się jednak by w takich sytuacjach krawężniki również były częściowo zeskosowane (obniżone) np. poprzez wykonanie obniżenia przy przejściu dla pieszych itp. Gdy wystąpią inne nie przewidziane tutaj sytuacje, Wykonawca przedstawi do zatwierdzenia sposób rozwiązania dla odcinków początkowych i końcowych linii krawężnika.

Odcinek początkowy/końcowy linii krawężnika o ile nie występuje za krawężnikiem inna nawierzchnia powinien zostać obsypany i utwardzony tak jak nawierzchnia pobocza z którym się bezpośrednio łączy.

5.5. Ustawienie betonowych obrzeży chodnikowych

Betonowe obrzeża chodnikowe należy ustawiać na podsypce cementowo-piaskowej o grubości 5 cm lub techniką „na mokry beton” w wykonanej ławie, w miejscu i ze światłem (odległością górnej powierzchni obrzeża od ciągu komunikacyjnego) zgodnym z ustaleniami Dokumentacji Projektowej.

Zewnętrzna ściana obrzeża powinna być obsypana piaskiem, żwirem lub miejscowym gruntem przepuszczalnym, starannie ubitym.

5.6. Wypełnianie spoin

Spoiny krawężników/obrzeży.

Przewiduje się spoinowanie krawężników jedynie w przypadku szerszych (1,5-3,0cm) dylatacji rozszerzania, wykonanych na odcinkach krawężników przekraczających 50m-bieżących (bez żadnych przerw).

Spoiny rozszerzania powinny zostać wypełnione trwale-elastyczną wkładką na pełną głębokość krawężnika oraz ławy tworząc przepoń absorbującą ewentualne przemieszczenia od naprężeń termicznych. Wypełnienie wkładką elastyczną powinno zostać od góry wypełnione szczelną zalawą silikonową lub innym trwale elastycznym materiałem.

Pozostałe szczeliny pomiędzy elementami należy tak wzajemnie dopasować aby nie przekraczały 0,5cm +/-2mm i pozostawić je bez spoinowania. Krawężniki, oporniki i obrzeża wykonane wg Normy PN-EN-1340, na powierzchni styków, posiadają specjalne wypustki dystansowe chroniące krawędzie krawężników przed ukruszeniem oraz zapewniające optymalny odstęp pomiędzy kolejnymi elementami.

Miejsca gdzie z przyczyn obiektywnych połączenie elementów będzie nie możliwe na styk, a powstała szczelina przekraczać będzie 7mm, należy uzupełnić zaprawą cementowo-piaskową M12 uprzednio oczyszczając i zwilżając powierzchnie.

6. KONTROLA JAKOŚCI ROBÓT

6.1. Ogólne zasady kontroli jakości robót

Ogólne zasady kontroli jakości Robót podano w STWiORB DM 00.00.00 „Wymagania ogólne”.

6.2. Badania przed przystąpieniem do robót

6.2.1. Badania elementów

Przed przystąpieniem do robót Wykonawca powinien wykonać badania materiałów przeznaczonych do ustawienia elementów betonowych i przedstawić wyniki tych badań Inżynierowi do akceptacji.

Sprawdzenie wyglądu zewnętrznego należy przeprowadzić na podstawie oględzin elementu. Pomiary długości i głębokości uszkodzeń należy wykonać za pomocą przymiaru stalowego lub suwmiarki z dokładnością do 1 mm, zgodnie z ustaleniami PN-EN 1340 Krawężniki betonowe.

Sprawdzenie kształtu i wymiarów elementów należy przeprowadzić z dokładnością do 1 mm przy użyciu suwmiarki oraz przymiaru stalowego lub taśmy zgodnie z wymaganiami tablicy 1 i 2. Sprawdzenie kątów prostych w narożach elementów wykonuje się przez przyłożenie kątownika do badanego naroża i zmierzenia odchyłek z dokładnością do 1 mm.

Kontrolne badanie laboratoryjne: Ocenę przeprowadzić zgodnie z PN-EN 1340 Krawężniki betonowe. Wymagania i metody badań.

6.2.2. Badania pozostałych materiałów

Badania pozostałych materiałów stosowanych przy ustawianiu elementów betonowych powinny obejmować wszystkie właściwości, określone w normach podanych dla odpowiednich materiałów w pkt. 2.

6.3. Badania w czasie robót

6.3.1. Sprawdzenie koryta pod ławę

Należy sprawdzać wymiary koryta oraz zagęszczenie podłoża na dnie wykopu.

Tolerancja dla szerokości wykopu wynosi ± 2 cm. Zagęszczenie podłoża powinno być zgodne z pkt 5.2.

6.3.2. Sprawdzenie ław

Przy wykonywaniu ław badaniu podlegają:

- a) Zgodność profilu podłużnego górnej powierzchni ław z dokumentacją projektową.

Profil podłużny górnej powierzchni ławy powinien być zgodny z projektowaną niweletą. Dopuszczalne odchylenia mogą wynosić ± 1 cm na każde 100 m ławy.

- b) Wymiary ław.

Wymiary ław należy sprawdzić w dwóch dowolnie wybranych punktach na każde 100 m ławy. Tolerancje wymiarów wynoszą:

- dla wysokości $\pm 10\%$ wysokości projektowanej,
- dla szerokości $\pm 10\%$ szerokości projektowanej.

- c) Równość górnej powierzchni ław.

Równość górnej powierzchni ławy sprawdza się przez przyłożenie w dwóch punktach, na każde 100 m ławy, trzymetrowej łąty. Prześwit pomiędzy górną powierzchnią ławy i przyłożoną łątą nie może przekraczać 1cm.

- d) Odchylenie linii ław od projektowanego kierunku.

Dopuszczalne odchylenie linii ław od projektowanego kierunku nie może przekraczać ± 2 cm na każde 100 m wykonanej ławy.

6.3.3. Sprawdzenie ustawienia elementów

Przy ustawianiu elementów należy sprawdzać:

- a) dopuszczalne odchylenia linii elementów w poziomie od linii projektowanej, które wynosi ± 1 cm na każde 100 m ustawionego elementu,
- b) dopuszczalne odchylenie niwelety górnej płaszczyzny elementu od niwelety projektowanej, które wynosi ± 1 cm na każde 100 m ustawionego elementu,
- c) równość górnej powierzchni elementów, sprawdzane przez przyłożenie w dwóch punktach na każde 100 m elementu, trzymetrowej łąty, przy czym prześwit pomiędzy górną powierzchnią elementu i przyłożoną łątą nie może przekraczać 1 cm,
- d) dokładność wypełnienia spoin bada się co 10 metrów. Spoiny muszą być wypełnione całkowicie na pełną głębokość.

6.3.4. Sprawdzenie ustawienia obrzeży

Ustawienia betonowego obrzeża chodnikowego - zgodnie z wymaganiami pkt 5.4, przy dopuszczalnych odchyleniach:

- a) linii obrzeża w planie, które może wynosić ± 2 cm na każde 100 m długości obrzeża,
- b) niwelety górnej płaszczyzny obrzeża, które może wynosić ± 1 cm na każde 100 m długości obrzeża,
- c) wypełnienia spoin, sprawdzane co 10 metrów, które powinno wykazywać całkowite wypełnienie badanej spoiny na pełną głębokość.

7. OBMIAR ROBÓT

7.1. Wymagania ogólne dotyczące obmiaru robót

Ogólne zasady obmiaru robót podano w STWiORB DM 00.00.00 „Wymagania ogólne”.

7.2. Jednostka obmiarowa

Jednostką obmiarową jest jeden metr (m) ustawionego krawężnika lub opornika betonowego na ławie betonowej oraz podsypce cementowo-piaskowej.

Jednostką obmiarową jest jeden metr (m) ustawionych i odebranych obrzeży betonowych na ławie betonowej.

8. ODBIÓR ROBÓT

8.1. Ogólne zasady odbioru robót

Ogólne zasady odbioru robót podano w STWiORB DM 00.00.00 „Wymagania ogólne”.

8.2. Sposób odbioru robót

Roboty uznaje się za wykonane zgodnie z Dokumentacją Projektową, STWiORB i wymaganiami Inżyniera, jeżeli wszystkie pomiary i badania z zachowaniem tolerancji wg pkt 6 dały wyniki pozytywne.

8.3. Odbiór robót zanikających i ulegających zakryciu

Odbiorowi robót zanikających i ulegających zakryciu podlegają:

- wykonanie koryta pod ławę,
- wykonanie ławy,
- wykonanie podsypki.

W przypadku niezgodności wykonania robót z Dokumentacją Projektową, Wykonawca jest zobowiązany do ich poprawy na własny koszt.

9. PODSTAWA PŁATNOŚCI

9.1. Ogólne ustalenia dotyczące podstawy płatności

Ogólne ustalenia dotyczące podstawy płatności podano zgodnie z wymaganiami STWiORB DM 00.00.00 „Wymagania ogólne”.

9.2. Cena jednostki obmiarowej

Cena za metr (m) ustawionego i odebranego obrzeża betonowego na ławie betonowej obejmuje:

- wykonanie Projektu Technologii i Organizacji Robót oraz Programu Zapewnienia Jakości,
- prace pomiarowe i roboty przygotowawcze,
- wykonanie koryta pod ławę,
- wykonanie szalunku,
- wykonanie ławy,
- zakup i transport do miejsca wbudowania wszelkich potrzebnych materiałów,
- ustawienie obrzeży wraz z niezbędnymi docinkami,
- obsypanie zewnętrznej ściany obrzeży ziemią wraz z jej ubiciem,
- uporządkowanie terenu robót,

Cena za metr (m) ustawionego i odebranego krawężnika lub opornika betonowego na ławie betonowej obejmuje:

- wykonanie Projektu Technologii i Organizacji Robót oraz Programu Zapewnienia Jakości,
- wykonanie wszystkich niezbędnych pomiarów i sprawdzeń.
- wykonanie koryta pod ławę,
- wykonanie szalunku,
- wykonanie ławy,
- zakup i transport do miejsca wbudowania wszelkich potrzebnych materiałów,
- wykonanie podsypki cementowo-piaskowej,
- ustawienie krawężników na podsypce cementowo-piaskowej lub :na mokry beton” wraz z niezbędnymi docinkami krawężników,
- wypełnienie elastyczne w spoinach rozszerzania,
- ewentualne wykończenie niektórych spoin zaprawą cementowo-piaskową,
- zasypanie zewnętrznej ściany krawężnika/obrzeża gruntem i ubicie,
- uporządkowanie terenu robót,
- wykonanie wszystkich niezbędnych pomiarów, prób i sprawdzeń wymaganych w specyfikacji technicznej.

10. PRZEPISY ZWIĄZANE

1. PN-EN 1340 Krawężniki betonowe. Wymagania i metody badań .
2. PN EN 1008 Woda zarobowa do betonu Specyfikacja pobierania próbek
3. PN-EN 13139 Piasek
4. PN-EN-197-1 Cement. Część I skład, wymagania i kryteria zgodności dotyczące cementu powszechnego użytku
5. BN-88/6731-08 Cement. Transport i przechowywanie.
6. PN-EN206-1 Beton. Cześć I, Wymagania właściwości produkcja i zgodność
7. PN-B-12620 Kruszywa mineralne do betonu.
8. BN-74/6771-04 Drogi samochodowe. Masa zalewowa.
9. PN-B-06050 Geotechnika -- Roboty ziemne -- Wymagania ogólne
10. BN-64/8845-02 Krawężniki uliczne. Warunki techniczne ustawiania i odbioru

D.08.02.02.WR REGULACJA WYSOKOŚCIOWA URZĄDZEŃ PODZIEMNYCH WRAZ Z WYMIANĄ NIEKTÓRYCH ELEMENTÓW NASTUDZIENNYCH

1. WSTĘP

1.1. Przedmiot Specyfikacji Technicznej Wykonania i Odbioru Robót Budowlanych

Przedmiotem niniejszej Specyfikacji Technicznej Wykonania i Odbioru Robót Budowlanych (STWiORB) są wymagania dotyczące wykonania i odbioru robót w ramach realizacji zadania: **Remont nawierzchni jezdni i pobocza u. Żorskiej w Orzeszu na odc. od Marketu "DINO" do pos. 54.**

1.2. Zakres stosowania STWiORB

STWiORB stanowią część Dokumentów Przetargowych i Kontraktowych i należy je stosować w zleceniu i wykonaniu Robót opisanych w podpunkcie 1.1.

1.3. Zakres Robót objętych STWiORB

Ustalenia zawarte w niniejszej STWiORB dotyczą zasad wykonania oraz odbioru robót których zakres obejmuje:

- a) **Regulacja wysokościowa** studni kanalizacyjnych, wpustów, oraz innych studni i skrzynek urządzeń podziemnych w zakresie -0,5m do +0,5m od istniejącego poziomu (tzn. w tym ewentualne skrócenie lub wydłużenie studni, demontażu i ponownego* montażu płyt nastudziennych oraz uzupełnienie elementów pod włazem – pierścieni dystansowych, konieczne podmurówki).
- b) **Regulacja wysokościowa** studni kanalizacyjnych umieszczonych w nawierzchni asfaltobetonowej w zakresie -0,5m do +0,5m od istniejącego poziomu **wraz z wymianą włazów na włazy pływające** (opis technologii w 1.4.1.), (w tym ewentualne: skrócenie lub wydłużenie studni, demontażu i ponownego* montażu płyt nastudziennych, zabudowa drobnych elem. nastudziennych - nadstawki/pierścienia adaptacyjnego z zgodnego z systemem włazów pływających, niezbędne podmurówki itp.).
- c) **Dostarczenie do zabudowy kompletu nowych** elementów nastudziennych - pierścieni odciążających, żelbetowych płyt nastudziennych, oraz żeliwnych włazów fi 600mm włazów żeliwnych (zwykłych lub pływających) typu ciężkiego kl. D400 lub krat wpustów 420x600 – kl. C250 lub D400 (dobór wg zapisów p. 2.3.), wraz z rozładunkiem materiału we wskazanym miejscu na budowie,
- d) Wykonanie **wydłużenia „komina” istniejących studni** (dostawienie dodatkowych kręgów nastudziennych) Ø800, Ø 1000 lub Ø 1200 mm gdy przedłużenie komina studni wykróczy ponad zakres przewidziany w regulacji pionowej ujęty w a) i/lub b).

Uwaga! *) - przewiduje się że **regulacja** może nastąpić **wraz z wymianą** z następujących przyczyn:

- 1) wystąpienie osłabionych lub uszkodzonych elementów studni i elem. nastudziennych - dotyczy w szczególności studni rewizyjnych umieszczonych w jezdniach dróg i ewentualnie innych miejscach obciążonych ruchem KR2 i wyższym, np. w zatokach autobusowych, drogach manewrowych i placach z dopuszczeniem ruchu i postoju sam. ciężarowych;
- 2) gdy następuje kolizja uniemożliwiająca zabudowę włazu pływającego studni pozostających w jedniach dróg o nawierzchni asfaltobetonowej).
- 3) Niezależnie od powyższego - o konieczności ewentualnej wymiany elementów oraz ich rodzaju zadecyduje Inżynier podczas wizji na budowie;
Podane w przedmiarach ilości są jedynie prognozowane i w wymagają weryfikacji trakcie realizacji robót.

1.4. Określenia podstawowe

Określenia podstawowe - zgodnie z obowiązującymi odpowiednimi Polskimi Normami i definicjami podanymi w STWiORB DM 00.00.00 "Wymagania ogólne".

1.4.1. włazy pływające – Technologia wykończenia włazu studni w taki sposób, że element żeliwny posiada w swojej górnej części poszerzony przejezdny kolnierz który utrzymuje cały element w/na warstwie ścierniczej nawierzchni, natomiast jego dolna część (tuba) sięga do otworu w płycie studni lub do wykonanego na studni spec. nadstawki/pierścienia adaptacyjnego. Element żeliwny przekazuje obciążenia z ruchu bezpośrednio na nawierzchnię i nie ma styczności z kominem/płytą/innymi elem. studni. Włazy pływające zakłada się i wprasowuje się w świeżo mieszankę asfaltobetonową podczas jej układania. Technologia jw. przewiduje również wykonanie niezb. podmurówek studni specjalnymi szybkowiązującymi mieszankami betonowymi.

1.5. Ogólne wymagania dotyczące robót

Ogólne wymagania dotyczące robót podano w STWiORB DM 00.00.00 „Wymagania Ogólne”.

1.6. Wspólny Słownik Zamówień (CPV)

Kody grup, klas i kategorii robót Wspólnego Słownika Zamówień (CPV) dotyczących przedmiotu zamówienia podano w STWiORB DM 00.00.00 „Wymagania Ogólne”.

2. MATERIAŁY

2.1. Ogólne wymagania dotyczące materiałów

Ogólne wymagania dotyczące materiałów, ich pozyskiwania i składowania, podano w STWiORB DM 00.00.00 „Wymagania Ogólne”.

2.2. Elementy nastudzienne - prefabrykaty

Należy zastosować następujące materiały:

- (ewentualnie w przypadku stwierdzenia nadmiernej korozji elementu) kręgi żelbetowe o średnicy odpowiadającej istniejącym studniom wykonane z betonu B45 (C-35/45, wodoszczelnego (W8)), kl. ekspozycji XC4 zgodnie z PN-EN 1917:2004,
- żelbetowe pierścienie odciążające (z betonu jw.)
- żelbetowe płyty pokrywowe (z betonu jw.) z dodatkową uszczelką gumową
- żelbetowy adapter (w przypadku wpustów ulicznych na studniach z PE),

2.2. Beton do regulacji wysokościowej

Należy zastosować beton klasy C20/25.

Beton klasy C20/25 musi spełniać następujące wymagania wg PN-EN-206-1:2004

- nasiąkliwością poniżej 6%,
- ścieralnością na tarczy Boehme'a 4 mm,
- mrozoodpornością F-150,
- wodoszczelnością W-8.

Lub jako zamiennik - specjalne szybko wiążące nisko-skurczowe mieszanki betonowe opisane w p. 2.7.

2.3. Elementy żeliwne

Należy zastosować istniejące kraty wpustów i pokrywy studni. W uzasadnionych przypadkach, na polecenie Inżyniera Wykonawcy, dokona wymiany elementów żeliwnych na nowe.

Nowe elementy żeliwne umieszczane w jezdni powinny odpowiadać klasie obciążenia **D400**; Kraty wpustów ulicznych i pokrywy studni umieszczanych bezpośrednio przy krawędzi jezdni, tj. zawartych w paśmie o szerokości 0,5m od krawężnika w stronę jezdni i w stronę chodnika powinny odpowiadać klasie obciążenia **C250**, natomiast na pozostałej części chodnika oraz wjazdów do posesji pokrywy i kraty powinny odpowiadać klasie obciążenia **B125**. Natomiast zastosowanie elementów **klasy A125**, ogranicza się wyłącznie do powierzchni dla użytku pieszych i rowerzystów lub trawników. Elementy jw. powinny odpowiadać wymogom normy PN-EN 124:2000.

Ponadto wszystkie elementy żeliwne powinny być wyposażone w rygiel, natomiast w przypadku umiejscowienia ich się w jezdni powinny posiadać wkładkę amortyzującą.

2.4. Elementy studni - studnie kanalizacyjne i studzienki ściekowe

Studnie rewizyjne z kręgów betonowych Ø 800-1200mm.

Kręgi studni oraz elementy nastudzienne - pierścienie żelbetowe powinny być wykonane z betonu B45, wodoszczelnego (W8) zgodnie z PN-EN 1917:2004

o nasiąkliwości $\leq 5,50\%$. Dotyczy to takich elementów jak:

- dno z przejściem szczelnym z uszczelką dla włączenia odpływu,
- prefabrykowane kręgi betonowe (nadstawki) o średnicy 800 - 1200 mm
- płyta pokrywowa łączona na uszczelkę z betonu C35/45,
- pierścień nastudzienny wyrównawczy z betonu jw.,
- nadstawki/pierścienia adaptacyjnego
- pierścień odciążający żelbetowy beton jw.,

Kruszywo na podsypkę pod studnie i wpusty

Podsypka może być wykonana z tłuczni lub żwiru. Użyty materiał na podsypkę powinien odpowiadać wymaganiom norm PN-B-11111, PN-B-11112, lub wg relatywnych norm PN-EN. Uziarnienie podsypki winno zawierać się w przedziale 2/31,5mm. Ponadto do podsypki należy zastosować 5% dodatek cementu powszechnego stosowania klasy 32,5 według PN-EN 197-1:2002.

Materiał do zasypki wykopu

Materiałami stosowanymi przy wykonywaniu robót zasypkowych (konstrukcyjnych) są grunty sypkie, bez zawartości ziaren pylastych i części organicznych. Do wykonywania zasypki można stosować tylko grunty niespoiste o następujących właściwościach:

- dobrej zagęszczalności, o wskaźniku różnoziarnistości „U” > 4 (drobne pospółki, piaski grube),
- dobrej wodoprzepuszczalności, o współczynniku wodoprzepuszczalności „k” nie mniejszym niż 8 (m/dobę).

Materiały do izolacji

Roztwór asfaltowy, do gruntowania oraz powierzchniowy – jako właściwa izolacja przeciwwilgociowa elementów.,

2.5. Piasek

Należy zastosować piasek naturalny spełniający wymagania normy PN-B 11113.

2.6. Cement

Należy zastosować cement spełniający wymagania normy PN-EN 197-1.

Cement należy transportować zgodnie z wymaganiami BN-88/6731-08.

2.7. Podmurówka

Podmurówkę pod elementy żeliwne należy wykonać z prefabrykowanych bloczków betonowych, z użyciem cegieł klinkierowych, albo też

- klinkierowe cegły, fundamentowe bloczki betonowe, lub betonowe lub wykonane z tworzyw sztucznych pierścienie dystansowe - do podmurowania elementu żeliwnego.

- W zastępstwie podmurówki można zastosować specjalne szybko wiążące niskoskurczowe mieszanki betonowe zgodne z zaleceniami normy PN-EN 15885:2011 "Klasyfikacja i charakterystyki właściwości użytkowych technik renowacyjnych i naprawczych systemów kanalizacji", np. mieszanki Firmy „ERGELIT” lub „HV Kommunaltechnik (miesz. HEVOLIT Fix 3)".

2.8. Materiały do wykończenia nawierzchni wokół urządzeń.

a) Typowe rozwiązanie:

Nawierzchnię wokół regulowanego urządzenia należy wykonać jako wstawę z nawierzchni rozbielanej z kostki kamiennej nieregularnej zabudowanej zgodnie z STWiORB D.05.03.01 lub też, jeżeli dokumentacja podaje inaczej – z kostki brukowej betonowej (wtedy należy m.in. stosować kostki przystosowane do brukowania okręgów) układanej wg zasad określonych w STWiORB D.05.03.23. lecz tak jak kostki kamienne – należy je układać na zaprawie cementowej.

b) W przypadku dróg krajowych należy ograniczyć obrukowywanie jw. do minimum – a więc stosować je jedynie w przypadkach regulacji wysokościowej studni w jezdniach poza obszarem gdzie wykonywany jest remont nawierzchni, a zachodzi konieczność regulacji studni.

Tam gdzie studnie/kraty/skrzynki znajdują się w zakresie remontu/wymiany nawierzchni jezdni (na DK) elementy żeliwne powinny znaleźć się bezpośrednio w nawierzchni, a na styku „nawierzchnia-element żeliwny” zastosować należy termoplastyczne bitumiczne taśmy uszczelniające wg specyfikacji D.05.03.05, lub D.05.03.13.

c) W przypadku zabudowy włazów pływających - o ile nie są one wbudowywane podczas układania warstwy ścieralnej nawierzchni, a w wyciętym otworze w istn. nawierzchni, należy do posadowienia włazu zastosować mieszanki bitumiczne typu Asfalt twardolany MA11 lub za zgodą inżyniera inne mieszanki bazujące na lepiszczach modyfikowanych – AC11s, SMA11 lub BBTM_D (Zgodnie z WT-2 2010, wyd GDDKiA – odniesienia i parametry właściwych mieszanek w D.05.03.05.WŚ; D.05.03.13).

3.SPRZĘT

3.1.Ogólne wymagania dotyczące sprzętu

Ogólne wymagania dotyczące sprzętu podano w STWiORB DM 00.00.00 „Wymagania Ogólne”.

3.2. Sprzęt do wykonania robót

Roboty można wykonywać ręcznie przy pomocy drobnego sprzętu z zastosowaniem:

- betoniarek do przygotowania podsypki cementowo-piaskowej oraz zapraw i betonu,
- wibratorów płytowych z osłoną z tworzywa sztucznego.

4.TRANSPORT

4.1.Ogólne wymagania dotyczące transportu

Ogólne wymagania dotyczące transportu podano w STWiORB DM 00.00.00 „Wymagania ogólne”.

4.2.Transport materiałów

Materiały mogą być transportowane dowolnymi środkami transportu w sposób zabezpieczający przed przemieszczaniem i uszkodzeniem.

5.WYKONANIE ROBÓT

5.1.Ogólne zasady wykonania robót

Ogólne zasady wykonania robót podano w STWiORB DM 00.00.00 „Wymagania Ogólne”.

Wykonawca jest zobowiązany do wykonania Projektu Technologii i Organizacji Robót oraz Programu Zapewnienia Jakości i przedstawienia go Inżynierowi w celu akceptacji.

5.2. Regulacja wysokościowa i lokalizacyjna

Regulacji podlegają istniejące studzienki ściekowe, włazy kanałowe, studzienki telefoniczne oraz studzienki dla zaworów wodociągowych i gazowych.

Rzędne wysokościowe należy dostosować do płaszczyzny i spadków nowej warstwy ścieralnej. Dokładność wykonania **+0/ -5mm** mierząc **poprzecznie i podłużnie** łąką 1,5m.

Włazy nastudzienne żeliwne studni rewizyjnych, jeżeli występują w jezdni powinny być tak zlokalizowane, aby ruch kół pojazdów po tych elementach ograniczyć do minimum. Zazwyczaj w takich sytuacjach włazy umieszcza się albo w osi jezdni, albo w ~1/4 (3/10) szerokości jezdni. Ponadto też należy rozpatrzyć lokalizację włazu pod kątem aktualnego oraz docelowego sposobu przejazdu drogą, szczególnie na łukach lub poszerzeniach i innych miejscach gdzie zmienia się geometria przebiegu drogi. W celu poprawienia lokalizacji włazu względem trajektorii kół pojazdów zaleca się stosować pokrywy nastudzienne mimośrodowe.

5.3. Pozostałe czynności :

1) Roboty rozbiórkowe - zdjęcie włazu żeliwnego, ocena przydatności do ponownego wbudowania, ewentualne rozebranie uszkodzonej górnej części studzienki; gruz pochodzący z rozbiórek należy zebrać, załadować na środki transportowe i wywieźć poza teren budowy bezzwłocznie po zakończeniu robót. Stanowi on własność Wykonawcy.

2) Wykonanie deskowania - deskowanie należy wykonać w taki sposób, aby wläzy studzienek i kraty studzienek ściekowych były usytuowane równo z poziomem/płaszczyzną docelowej warstwy ścieralnej w tolerancjach j.w.p. 5.2.

3) Ułożenie betonu - w przygotowanym deskowaniu należy ułożyć mieszankę betonową i zagęścić ręcznie lub w miarę możliwości z użyciem wibratora pograżalnego. Betonowanie powinno być wykonane ze szczególną starannością i może być prowadzone w temperaturze nie niższej niż + 5°C. Zewnętrzne powierzchnie wykonanych ścianek powinny mieć wygląd gładki, zwarty, jednorodny.

Ad. 2) i 3) Dla uzyskania pożądanego efektu- tj. właściwego umiejscowienia wläzu w relacji do docelowej nawierzchni wokół, należy zastosować technologie wläzów pływających, a dla tradycyjnych wläzów **należy zastosować system regulacji wykorzystujący** ramy poziomujące wläz oraz szalunki pneumatyczne oraz specjalną szybko wiążącą mieszankę betonową wg. p. 2.7. dla posadawiania wläzów. Tego typu rozwiązania proponuje np. firma „HERMES Technologie”.

4) Pielęgnacja - należy zapewnić prawidłową pielęgnację betonu. Bezpośrednio po zakończeniu betonowania zaleca się pokrycie powierzchni betonu lekkimi osłonami wodoszczelnymi. Przy temperaturze otoczenia wyższej od +5°C należy nie później niż po 12 godzinach od zakończenia betonowania rozpocząć pielęgnację wilgotnościową betonu. W czasie dojrzewania betonu elementy należy chronić przed uderzeniami i drganiami.

5) Rozebranie deskowania - deskowanie należy oczyścić, a wszelkie pozostałości po rozbiórce należy usunąć.

6) Montaż wläzów – należy osadzić istniejące wläzy lub zastosować nowe zgodnie z p.5.2.

Betonowe wläzy studni teletechnicznych należy obrukować a szczeliny wypełnić zaprawą cementową zgodnie z dokumentacją projektową.

7) Przebrukowanie nawierzchni z kostki betonowej

W zakresie zgodnym z dokumentacją projektową oraz niniejszą specyfikacją (m.in. p.2.8), należy przebrukować nawierzchnię z kostki betonowej w następujący sposób:

Ułożenie kostek wokół urządzenia powinno zostać wykonane zgodnie z zapisami STWiORB D.05.03.01. Nawierzchnia z kostki kamiennej, lub w uzasadnionych przypadkach z kostki brukowej betonowej zgodnie z STWiORB D.05.03.23. Nawierzchnia z kostki betonowej, lecz z zastrzeżeniem że do wykonania obruku urządzenia należy zastosować kostki o kształtach umożliwiające brukowanie okręgów, dla uzyskania lepszego dopasowania kostek. Kostki betonowe należy układać na zaprawie cementowej – tak jak kostki kamienne.

8) Izolacje

a) Studni i elementów studni wykonanych zgodnie z PN-EN 1917:2004 nie zabezpiecza się powłokami izolacyjnymi, z zastrzeżeniem pp. d) jn.

b) W pozostałych przypadkach, tj. pozostające elementy studni/studzienek istniejących, zabezpiecza się tradycyjnie, poprzez posmarowanie z zewnątrz izolacją bitumiczną.

Dopuszcza się stosowanie innego środka izolacyjnego uzgodnionego z Inżynierem.

c) W środowisku słabo agresywnym, niezależnie od czynnika agresji, studzienki należy zabezpieczyć przez zagruntowanie izolacją asfaltową oraz trzykrotne posmarowanie lepikiem asfaltowym stosowanym na gorąco wg PN-C-96177.

d) W środowisku silnie agresywnym (z uwagi na dużą różnorodność i bardzo duży przedział natężenia czynnika agresji) sposób zabezpieczenia rur przed korozją Wykonawca uzgodni z Inżynierem.

6.KONTROLA JAKOŚCI ROBÓT

6.1.Ogólne zasady kontroli jakości robót

Ogólne zasady kontroli jakości robót podano w STWiORB DM 00.00.00 „Wymagania Ogólne”.

6.2. Badania przed przystąpieniem do robót

Przed przystąpieniem do robót Wykonawca powinien sprawdzić, czy materiały posiadają aprobatę techniczną.

6.3. Kontrola, pomiary i badania

Wykonawca jest zobowiązany do stałej i systematycznej kontroli prowadzonych robót w zakresie i z częstotliwością zaakceptowaną przez Inżyniera.

W szczególności kontrola powinna obejmować:

- sprawdzenie prawidłowości wykonania regulacji wysokościowej studzienek – w szczególności zastosowanych do tego materiałów oraz sposobu ich połączenia,
- sprawdzenie prawidłowości wykonania przebrukowania nawierzchni z kostki betonowej.

7.OBMIAR ROBÓT

7.1. Wymagania ogólne dotyczące obmiaru robót

Ogólne zasady obmiaru robót podano w STWiORB DM 00.00.00 „Wymagania ogólne”.

7.2. Jednostka obmiarowa

a) Jednostką obmiarową jest sztuka (szt.) regulacja wysokościowa wpustów, wałzów studni kanalizacyjnych oraz innych studni i skrzynek urządzeń podziemnych w zakresie -0,5m do +0,5m od istniejącego poziomu (tzn. w tym ewentualne skrócenie lub wydłużenie studni, uzupełnienie elem. dystansowych, adaptacyjnych, podmurówka itp.), w tym prace polegające na demontażu i montażu płyt i elementów nastudziennych – wraz z przebrukowaniem lub innym wykończeniem nawierzchni wokół urządzeń.

b) Jednostką ob. miarową jest komplet (kpl.) nowych elementów nastudziennych - pierścieni odciążających, żelbetowych płyt nastudziennych oraz elementów żeliwnych, wraz z rozładunkiem materiału we wskazanym miejscu na budowie.

c) Jednostką obmiarową jest 0,5 metra (0,5m) wykonania przedłużenia/podwyższenia „komina”/wydłużenia istniejącej studni gdy przedłużenie to wykróczy ponad zakres przewidziany w regulacji pionowej ujęty w a)

8. ODBIÓR ROBÓT

8.1. Ogólne zasady odbioru robót

Ogólne zasady odbioru robót podano w STWiORB DM 00.00.00 „Wymagania ogólne”.

8.2. Sposób odbioru robót

Roboty uznaje się za wykonane zgodnie z Dokumentacją Projektową, STWiORB i wymaganiami Inżyniera, jeżeli wszystkie pomiary i badania z zachowaniem tolerancji według pkt 6 dały wyniki pozytywne.

W przypadku niezgodności wykonania robót z Dokumentacją Projektową, Wykonawca jest zobowiązany do ich poprawy na własny koszt.

9. PODSTAWA PŁATNOŚCI

9.1. Ogólne ustalenia dotyczące podstawy płatności

Ogólne ustalenia dotyczące podstawy płatności podano w STWiORB DM 00.00.00 „Wymagania ogólne”.

9.2. Cena jednostki obmiarowej

Cena jednostki obmiarowej wymiany i regulacji elementów nastudziennych zgodnie z pkt. 7 obejmuje:

1) Ogólnie - dla robót objętych niniejszą STWiORB wszystkie jednostki obmiarowe obejmują:

- wykonanie Projektu Technologii i Organizacji Robót oraz Programu Zapewnienia Jakości,
- pozyskanie wszystkich materiałów niezbędnych do wykonania robót,
- zabezpieczenie terenu robót,
- załadunek odwóz odpadów – rumoszu, gruzu, odłamów oraz złomu na składowisko miejskie, własne lub składowisko zamawiającego, wraz z opłatą za składowanie materiałów odpadowych/utylizację,
- wykonanie wszystkich niezbędnych pomiarów, badań i sprawdzeń, oraz powykonawcze uporządkowanie terenu robót,

2) Cena jednostki obmiarowej regulacji wysokościowej elementów nastudziennych studni, studzienek, skrzynek zaworów i komór teletechnicznych /kablowych – 1 sztuka (szt.) obejmuje:

- roboty przygotowawcze i rozbiórkowe wokół urządzeń (w tym ewentualne wykonanie regularnej wcinki w nawierzchnię asfaltobetonową),
- demontaż żeliwnych elementów nastudziennych wraz ich oczyszczeniem z pozostałości betonu oraz innych zanieczyszczeń;
- oględziny wraz z Inżynierem - stanu płyty nastudziennej lub komory, oraz sposobu jej posadowienia, a także rzędnej wysokościowej;
- w przypadku gdy płyta/komora jest nieprawidłowo posadowiona – naprawę źle posadowionej płyty/komory, a w zakresie tego wchodzi:
 - podniesienie i zdjęcie płyty nastudziennej (ew. wraz z pierścieniem) lub komory *;
 - W przypadku podniesienia rzędnej wjazdu/kraty studni:
 - uzupełnienie wyrównanie i właściwe zagęszczenie podłoża pod elementami
 - ewentualne wydłużenie komina studni poprzez dołożenie nadstawki o identycznej średnicy,
 - W przypadku obniżenia rzędnej wjazdu/kraty studni:
 - wykonanie niezbędnego wykopu pod pierścieniem, uzupełnienie wyrównanie i właściwe zagęszczenie podłoża pod elementy,
 - wykonanie docinki kręgów istn. studni na właściwą wysokość,
 - wykonanie nowych podsypek pod elementami jw.,
 - ułożenie elementów jw. na właściwej pozycji oraz rzędnej wysokościowej;
- przygotowanie podłoża pod nadbudowę oraz wykonanie szalunków,
- wykonanie ewentualnych podmurówek pod żeliwny kołnierz wpustu/włazu/skrzynki (wg 2.7. oraz p. 5.))
- wykonanie powłok izolacyjnych,
- osadzenie elementu żeliwnego – z zachowaniem zasad opisanych w p.5 z obmurowaniem mieszanką betonową kołnierza, lub osadzenie elem. adaptacyjnych;
- Osadzenie i wprasowanie wjazdu walcem w gorącą mieszankę Asfaltobetonową – dotyczy wjazdów pływających;
- zasypka lub odtworzenie warstw konstrukcji nawierzchni wokół urządzenia
- odtworzenie nawierzchni jezdni wokół urządzenia (wg 2.8.) wraz z odtworzeniem warstw podbudowy.

*) – komory studni teletechnicznych lub kablowych mogą być regulowane jedynie w obecności i pod nadzorem osób posiadających stosowne uprawnienia oraz za zgodą, wiedzą i pod nadzorem ze strony właściciela/zarządzającego taką siecią.

3) Cena jednostki obmiarowej dla dostarczenia wraz z rozładunkiem elementów nastudziennych (w tym elementów żeliwnych) – komplet (kpl.) obejmuje:

- pozyskanie – zakup materiałów - elementów nastudziennych – płyt i pierścieni żelbetowych, oraz elementów żeliwnych,
- dostarczenie elementów jw. na teren budowy niezależnie od warunków terenowych,
- rozładunek materiałów za pomocą żurawia przy właściwych studniach gdzie nastąpi wymiana elementów,
- ewentualnie – załadunek i odwóz wcześniej zdemontowanych ze studni nieprzydatnych elementów.

4) Cena jednostki obmiarowej **wykonania przedłużenia/podwyższenia „komina”/wydłużenia** istniejącej studni kanalizacyjnej (0,5m) **ponad zakres czynności przewidziany w p. 9.2.2) lub 9.2.3)**, obejmuje:

- ewentualny dalszy wykop – aż do odsłonięcia łączenia kręgów studni,
- ewentualne cięcie poziome kręgu na właściwy wymiar (do właściwej rzędnej) wg. projektu technologii PTiOR i PZJ,
- ewentualne wydobycie zbyt krótkiego/lub uszkodzonego kręgu studziennego za pomocą żurawia,
- ustawienie na zaprawie cementowo-wapiennej lub zaprawie cementowej, **nowego** kręgu betonowego celem uzupełnienia lub wydłużenia komina studni,
- wykonanie ewentualnych podłączeń kanałów bocznych (jeżeli występują), wg. projektu technologii PTiOR i PZJ,
- wykonanie izolacji na połączeniu kręgów i z zewnątrz studni,
- zasypka studni wraz z zagęszczeniem warstwami , z przygotowaniem pod zabudowę urządzeń nastuziennych wg p. 9.2.2) lub 9.2.3).

10.PRZEPISY ZWIĄZANE

PN-B-04111	Materiały kamienne. Oznaczanie ścieralności na tarczy Boehmego
PN-B-06250	Beton zwykły
PN-B-06712	Kruszywa mineralne do betonu zwykłego
PN-EN 197-1	Cement. Skład, wymagania i kryteria zgodności dotyczące cementów powszechnego użytku
PN-B-32250	Materiały budowlane. Woda do betonów i zapraw.
PN-B 11113	Kruszywa mineralne. Kruszywa mineralne do nawierzchni drogowych; piasek.
BN-68/8931-01	Drogi samochodowe. Oznaczanie wskaźnika piaskowego.
BN-68/8931-04	Drogi samochodowe. Pomiar równości nawierzchni planografem i łąką.
PN-EN 15885:2011	Klasyfikacja i charakterystyki właściwości użytkowych technik renowacyjnych i naprawczych systemów kanalizacji

D.08.05.01. ODWODNIENIE – KORYTKA ŚCIEKOWE**1. WSTĘP****1.1. Przedmiot Specyfikacji Technicznej Wykonania i Odbioru Robót Budowlanych**

Przedmiotem niniejszej Specyfikacji Technicznej Wykonania i Odbioru Robót Budowlanych są wymagania dotyczące wykonania i odbioru robót w ramach realizacji zadania: **Remont nawierzchni jezdni i pobocza u. Żorskiej w Orzeszu na odc. od Marketu "DINO" do pos. 54.**

1.2. Zakres stosowania STWiORB

STWiORB stanowią część Dokumentów Przetargowych i Kontraktowych i należy je stosować w zleceniu i wykonaniu Robót opisanych w podpunkcie 1.1.

1.3. Zakres Robót objętych STWiORB

Roboty, których dotyczy specyfikacja obejmują wszystkie czynności umożliwiające i mające na celu **wykonanie ścieku powierzchniowego z zastosowaniem korytek betonowych w postaci płytki z uformowanym ciekiem przykrawężnikowym obniżonym o 1,5cm wzgl. przyległej krawędzi jezdni**, układanych na ławie betonowej. Zabudowane elementy - beton, podsypki korytka - powinny odpowiadać klasom opisany w p. 2.

1.4. Określenia podstawowe

1.4.1. Ściek przykrawężnikowy - element konstrukcji jezdni służący do odprowadzenia wód opadowych z nawierzchni jezdni i chodników do projektowanych odbiorników (np. kanalizacji deszczowej).

1.4.2. Ściek międzyjezdniowy - element konstrukcji jezdni służący do odprowadzenia wód opadowych z nawierzchni, na których zastosowano przeciwne spadki poprzeczne, np. w rejonie zatok, placów itp.

1.4.3. Odwodnienie liniowe – element odwadniający powierzchniowo, w postaci ułożonego liniowo głębokiego korytka zamkniętego z góry przejezdną kratą/rusztem. Odwodnienie liniowe, znajduje zastosowanie gdy odprowadzenie wód powierzchniowych jest utrudnione lub niemożliwe do wykonania za pomocą tradycyjnych ścieków powierzchniowych, lub gdy istotne jest szybkie odprowadzenie wód opadowych z utwardzonych powierzchni.

1.4.4. Pozostałe określenia są zgodne z obowiązującymi odpowiednimi normami i z definicjami podanymi w STWiORB DM 00.00.00 „Wymagania ogólne”.

1.5. Ogólne wymagania dotyczące Robót

Ogólne wymagania dotyczące robót podano w STWiORB DM 00.00.00 „Wymagania ogólne”.

1.6. Wspólny Słownik Zamówień (CPV)

Kody grup, klas i kategorii robót Wspólnego Słownika Zamówień (CPV) dotyczących przedmiotu zamówienia podano w STWiORB DM 00.00.00. „Wymagania ogólne”.

2. MATERIAŁY**2.1. Ogólne wymagania dotyczące materiałów**

Ogólne wymagania dotyczące materiałów, ich pozyskiwania i składowania podano w STWiORB DM 00.00.00 „Wymagania ogólne”.

2.2. Podstawowe wymagania dotyczące materiałów

Wszystkie materiały użyte do budowy powinny pochodzić tylko ze źródeł uzgodnionych i zatwierdzonych przez Inżyniera.

2.3. Systemowe korytka ściekowe z rusztem żeliwnym (jeżeli wystąpią w dokumentacji)

Należy zastosować elementy ściekowe prefabrykowane betonowe lub polimerobetonowe zamknięte od góry rusztem żeliwnym. Korytka w przekroju powinny mieć wymiary wewnętrzne co najmniej 15x15cm i jako zabudowane - na ławie, wraz z rusztem żeliwnym powinno charakteryzować się klasą wytrzymałości co najmniej C250, tj. być przeznaczone pod ruch pojazdów osobowych i sporadyczny ruch pojazdów o masie do 5 t.

Parametry materiału:

Wytrzymałość na ściskanie $\geq 35\text{N/mm}^2$ (35MPa)

Wytrzymałość na rozciąganie $\geq 4\text{N/mm}^2$

Nasiąkliwość (średnia) $\leq 5,5\%$

Studzienki rewizyjne jeżeli wystąpią, i_____powinny być wyposażone w ruszt lub klapę z żeliwa, zamocowaną na zawiasach i z zamkiem chroniącym przed dostępem osób postronnych.

Studzienka powinna posiadać syfon w przypadku gdyby odpływ wód odbywałby się do kanalizacji ogólnospławnej.

System powinien być uzupełniony o odpowiednie systemowe elementy przejściowe typu załomy, elementy łukowe, ewentualnie korytka o spadku wytworzonym wewnątrz korytka, studzienki, podłączenie do kanałów podziemnych, ścianki zamykające itp.

Wytrzymałość elementów studzienki na obciążenia powinny spełniać wymogi klasy ~~E400~~, jeżeli studzienka występuje w jezdni ~~(drogi publicznej wg standardowych ograniczeń tonażowych)~~ lub C250 gdy znajduje się przy krawędzi jezdni, w rejonach zjazdów indywidualnych, w chodniku, itp. (~~D400~~ i C250, tj. wartość obciążenia próbnego odpowiednio ~~400kN~~ i 250kN).

2.4. Prefabrykowane korytka ściekowe

Prefabrykowane elementy betonowe stosowane do wykonania ścieków przykrawężnikowych, międzyjezdniowych lub terenowych, powinny odpowiadać wymaganiom BN-80/6775-03/01 [9] oraz 1339:2005[13].

Kształt i wymiary prefabrykowanych elementów betonowych, użytych do wykonania ścieków, powinny być zgodne z dokumentacją projektową.

2.4.1. Należy zastosować:

- Prefabrykaty betonowe o wymiarach i kształtach wg „Katalogu powtarzanych elementów drogowych autorstwa Transprojekt - Karty 01.03* lub równoważnych, ^{*) karta 1.03 przedstawia korytko prefabrykowane 60x50x15cm, wg rys. jn.}

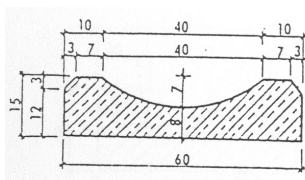

Rys. 01 korytka wg KPED 01.03

- Prefabrykaty betonowe o wymiarach i kształtach wg „Katalogu szczegółów drogowych ulic, placówi parkow miejskich” wyd. przez Centrum Techniki Budownictwa Komunalnego Warszawa `78.

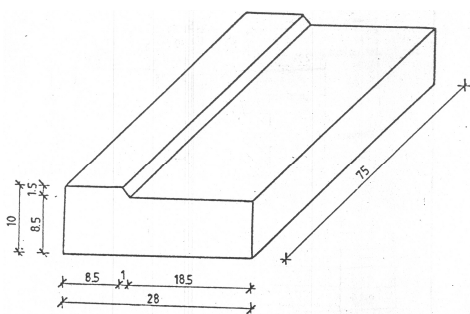

Rys. 02 korytka wg. KSD 2.5

2.4.2. Niezależnie jednak od wskazań jakościowych w ww. katalogach, prefabrykaty jw. powinny spełniać wymagania jn.:

Warunkiem dopuszczenia do stosowania płyt korytkowych w budownictwie drogowym jest posiadanie aprobaty technicznej. Dopuszcza się zastosowanie płyt korytkowych spełniających wymagania normy PN-EN 1339:2005 Betonowe płyty brukowe - Wymagania i metody badań.

Należy zastosować płyty ściekowe typu, grubości i koloru zgodnego z Dokumentacją Projektową, o parametrach dodatkowych cechach określonych w niniejszej STWiORB

2.4.2.1. Struktura wyrobu powinna być zwarta, bez rys, pęknięć, plam i ubytków.

Powierzchnia górna kostek powinna być równa i szorstka, a krawędzie kostek równe i proste, wklęsnięcia nie powinny przekraczać 2 mm.

Dopuszczalne odchyłki wymiarów nominalnych deklarowanych przez producenta

Dopuszczalne odchyłki

Grubość płyt mm	Długość mm	Szerokość mm	Grubość mm
< 100	± 2	± 2	± 3
≥ 100	± 3	± 3	± 4
Różnica pomiędzy dwoma pomiarami grubości tej samej kostki powinna być ≤ 3 mm.			

Odchyłki płaskości i pofalowania (jeśli maksymalne wymiary kostki przekraczają 300 mm)

Długość pomiarowa mm	Maksymalna wypukłość mm	Maksymalna wklęsłość mm
300	1,5	1,0
400	2,0	1,5

2.4.2.2. Właściwości fizyczne i mechaniczne

- 1) Klasa betonu prefabrykatów: co najmniej B30 (C25/30);
- 2) Nasiąkliwość i odporność na zamrażanie/odmrażanie z udziałem soli odładzających

Klasa	Znakowanie	Ubytek masy po badaniu zamrażania/rozmrężania kg/m ²
2	B	Nasiąkliwość (%masy) Wartość średnia ≤ 6%
3	D	Ubytek masy po badaniu zamrażania/rozmrężania kg/m ² Wartość średnia ≤ 1,0 przy czym żaden pojedynczy wynik > 1,5
Kostki brukowe betonowe powinny spełniać wymogi obu ww. klas odporności na warunki atmosferyczne - B i D.		

3) Wytrzymałość na rozciąganie przy rozłupywaniu

Wytrzymałość charakterystyczna na rozciąganie przy rozłupywaniu T nie powinna być mniejsza niż 3,6 MPa. Żaden pojedynczy wynik nie powinien być mniejszy niż 2,9 MPa i nie powinien wykazywać obciążenia niszczącego mniejszego niż 250 N/mm długości rozłupania.

4) Trwałość (ze względu na wytrzymałość)

Prefabrykowane betonowe płyty(ścieki) brukowe poddawane działaniu normalnych warunków zewnętrznych zachowują zadowalającą trwałość (wytrzymałość) pod warunkiem spełnienia wymagań wytrzymałości na rozciąganie przy rozłupywaniu (pkt. 3) i poddawaniu normalnej konserwacji.

5) Odporność na ścieranie

Klasa	Oznaczenie	Wymaganie	
		Pomiar wykonany wg zał. G normy (na szerokiej tarczy ścierniej)	Pomiar wykonany wg zał. H normy (na tarczy Böhmego)
3	H	≤ 23 mm	≤ 20000 mm ³ /5000 mm ²

6) Odporność na poślizg/poślizgnięcie

Betonowe płyty brukowe/(ścieki) wykazują zadowalającą odporność na poślizg/poślizgnięcie pod warunkiem, że ich górna powierzchnia nie była szlifowana i/lub polerowana w celu uzyskania bardzo gładkiej powierzchni.

Jeżeli wyjątkowo wymagane jest podanie wartości odporności na poślizg/poślizgnięcie, to należy zastosować metodę badania opisaną w załączniku I normy i zadeklarować wartość minimalną odporności na poślizg/poślizgnięcie.

7) Właściwości użytkowe

Powierzchnia prefabrykatów powinna być bez rys, pęknięć i ubytków betonu, o fakturze zatartej.

Krawędzie elementów powinny być równe i proste. Wklęsłość lub wypukłość powierzchni elementów nie powinna przekraczać 3 mm.

2.5. Piasek

Należy zastosować piasek naturalny spełniający wymagania normy PN-B 11113.

2.6. Cement

Należy zastosować cement spełniający wymagania normy PN-EN 197-1.

Cement należy transportować zgodnie z wymaganiami BN-88/6731-08.

2.7. Materiały do posadowienia ścieków z korytek systemowych

Korytka systemowe należy posadowić na ławie betonowej z obustronnym oporem.

Do wykonania ławy należy zastosować beton klasy C12/15 według PN EN-206-1.

Do wykonania betonu na ławę należy użyć:

- cement portlandzki klasy 32,5N wg PN-EN 197-1,
 - kruszywo wg PN-EN 12620,
 - wodę wg PN-EN 1008.
 - stal zbrojeniowa w przypadku ławy zbrojonej -pręty zbrojeniowe, powinny odpowiadać wymaganiom podanym w PN-H-93215. Właściwości stali powinny odpowiadać wymaganiom wg PN-H-84023 lub PN-ISO 6935-2, tj. powinny być klasy 18G2-b, St50B lub RB 500W, lub innej o nie gorszych parametrach wytrzymałościowych.
- O ile dokumentacja nie zaleci inaczej, to należy zastosować zbrojenie wzdłużne i kosze poprzeczne z prętów stalowych fi 12mm, oraz ewentualnych strzemion ze stali gładkiej St3S, wg PN-H-84020 o średnicy co najmniej 5mm.

2.8. Masa zalewowa

Masa zalewowa, do wypełnienia szczelin dylatacyjnych na gorąco, powinna odpowiadać wymaganiom BN-74/6771-04 lub aprobaty

technicznej.

2.9. Wypełnienie spoiny

Do wykonania spoiny wzdłuż ścieku, należy użyć:

- wkładkę z trwale elastycznej pianki polietylenowej. Grubość wkładki powinna wynosić 1,0-1,5 cm.
- kord uszczelniający z polietylenu o średnicy 0,5-1,0cm większej niż szerokość szczeliny,
- zalewkę silikonową, lub z innego również trwale elastycznego i bardzo przyczepnego materiału.

3. SPRZĘT

3.1. Ogólne wymagania dotyczące sprzętu

Ogólne wymagania dotyczące sprzętu podano w STWiORB DM 00.00.00 „Wymagania ogólne”.

3.2. Sprzęt do wykonania robót

Roboty wykonuje się ręcznie przy zastosowaniu:

- betoniarek do wytwarzania betonu i zapraw oraz przygotowania podsypki cementowo-piaskowej,
- innego sprzętu zaakceptowanego przez Inżyniera.

4. TRANSPORT

4.1. Ogólne wymagania dotyczące transportu

Ogólne wymagania dotyczące transportu podano w STWiORB DM 00.00.00 „Wymagania ogólne”.

4.2. Transport płyt kamiennych i innych materiałów sztucznych

Płyty kamienne i inne materiały sztuczne mogą być przewożone dowolnymi środkami transportowymi.

Płyty kamienne i inne materiały sztuczne powinny być zabezpieczone przed przemieszczeniem się i uszkodzeniami w czasie transportu.

Dla bezpieczeństwa załadunku i rozładunku oraz późniejszego składowania materiału na budowie, płyty kamienne i materiały sztuczne należy przewozić i w miarę możliwości składować na paletach drewnianych np. systemu „Euro”.

Prefabrykaty betonowe powinny być składowane w pozycji wbudowania, na podłożu utwardzonym i dobrze odwodnionym.

4.3. Transport pozostałych materiałów

Transport cementu powinien się odbywać w warunkach zgodnych z BN-88/6731-08.

Kruszywa można przewozić dowolnym środkiem transportu, w warunkach zabezpieczających je przed zanieczyszczeniem i zmieszaniem z innymi materiałami. Podczas transportu kruszywa powinny być zabezpieczone przed wysypaniem, a kruszywo drobne - przed rozpyleniem.

Masę zalewową należy pakować w bębny blaszane lub beczki PE/PCV lub drewniane. Transport powinien odbywać się w warunkach zabezpieczających przed uszkodzeniem bębnow i beczek.

5. WYKONANIE ROBÓT

5.1. Ogólne warunki wykonywania Robót

Ogólne zasady wykonywania Robót podano w STWiORB DM 00.00.00 „Wymagania ogólne”.

Wykonawca jest zobowiązany do wykonania Projektu Technologii i Organizacji Robót oraz Programu Zapewnienia Jakości i przedstawienia go Inżynierowi w celu akceptacji.

5.2. Wykonanie koryta pod ławę

Koryto pod ławę należy wykonywać zgodnie z PN-B-06050.

Wymiary wykopu powinny odpowiadać wymiarom ławy w planie z uwzględnieniem w szerokości dna wykopu konstrukcji szalunku.

Wskaźnik zagęszczenia dna wykonanego koryta pod ławę powinien wynosić, co najmniej 0,97 według normalnej metody Proctora.

5.3. Ława betonowa

Ławę betonową należy wykonać jako zbrojoną prętami i koszami stalowymi uformowaną w szalunku.

Beton rozścielony w szalowaniu powinien być wyrównywany warstwami. Betonowanie ław należy wykonywać zgodnie z wymaganiami PN-B-06251, przy czym należy stosować co 50 m szczeliny dylatacyjne wypełnione bitumiczną masą zalewową.

5.4. Wykonanie ścieku

Rodzaj i wymiary ścieku powinny być zgodne z dokumentacją projektową.

Na ławie betonowej należy zaprawę cementowo-piaskową M-10 o grubości zgodnej z dokumentacją projektową.

Na wykonanej zaprawie należy ułożyć ściek z systemowych korytek odwodnienia liniowego, z zachowaniem wymaganej w dokumentacji projektowej lokalizacji i niwelety ścieku.

Dopuszcza się zabudowę korytek metodą „na mokry beton”, tj. bezpośrednio na rozścieloną nadal wilgotną i niezwiązaną mieszankę betonową bez stosowania dodatkowych zapraw.

W podobny sposób należy ustawić i podłączyć systemowe studzienki oraz elementy rewizyjne.

5.4. Wykończenie nawierzchni wzdłuż ścieku (jeżeli wysią w projekcie)

Dla uzyskania właściwego efektu, po obu stronach ścieku korytkowego, wzdłuż kraty, na tej samej ławie co ściek należy ułożyć kostki brukowe betonowe* – prostokątne o szerokości 8-10cm, i grubości 6cm. Dobór typu kostki (jej nawierzchni) powinien odpowiadać typowi nawierzchni z której odprowadzana jest woda.

5.5 Wypełnienie spoiny

Do całkowitego wypełnienia spoiny pomiędzy korytkiem a konstrukcją/plytą nawierzchni betonowej należy na pełną głębokość styku tychże, zastosować wkładkę z trwale elastycznej pianki polietylenowej (PET). Grubość wkładki powinna wynosić 1,0-1,5 cm.

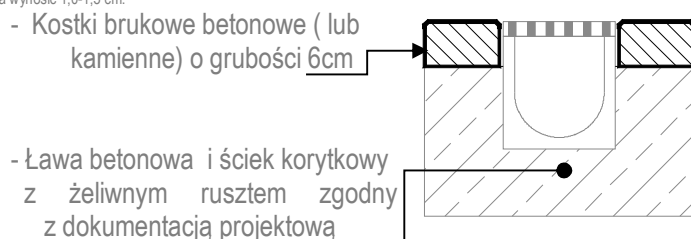

*) - Kostki brukowe powinny odpowiadać parametrom określonym w specyfikacji D.05.03.23 Nawierzchnie z kostki brukowej betonowej (względnie D.05.03.01 Nawierzchnie z kostki kamiennej) - o ile dokumentacja nie przewiduje inaczej – rodzaj i typ kostki należy ustalić z inżynierem, w oparciu o niniejszą STWiORB.

górną część spoiny, tj. na gł. -4, -5cm od powierzchni nawierzchni należy włożyć kord uszczelniający

6. KONTROLA JAKOŚCI ROBÓT

6.1. Ogólne zasady kontroli jakości robót

Ogólne zasady kontroli jakości Robót podano w STWiORB DM 00.00.00 „Wymagania ogólne”.

6.2. Badania przed przystąpieniem do robót

Przed przystąpieniem do robót Wykonawca powinien wykonać badania materiałów przeznaczonych do wykonania ścieku i przedstawić wyniki tych badań Inżynierowi do akceptacji.

Badania materiałów stosowanych do wykonania ścieku powinny obejmować wszystkie właściwości, które zostały określone w przepisach podanych dla odpowiednich materiałów w pkt 2.

6.3. Badania w czasie robót

6.3.1. Zakres badań

W czasie robót związanych z wykonaniem ścieku należy sprawdzać:

- wykop pod ławę,
- gotową ławę,
- wykonanie ścieku.
- wykonanie i osadzenie studzienek
- podłączenie studzienek do kanalizacji

6.3.2. Wykop pod ławę

Należy sprawdzać, czy wymiary wykopu są zgodne z dokumentacją projektową oraz zagęszczenie podłoża na dnie wykopu.

Tolerancja dla szerokości wykopu wynosi ± 2 cm. Zagęszczenie podłoża powinno być zgodne z pkt 5.2.

6.3.3. Sprawdzenie wykonania ławy

Przy wykonywaniu ławy, badaniu podlegają:

- a) linia ławy w planie, która może się różnić od projektowanego kierunku o ± 2 cm na każde 100 m ławy,
- b) niweleta górnej powierzchni ławy, która może się różnić od niwelety projektowanej o ± 1 cm na każde 100 m ławy,
- c) wymiary i równość ławy, sprawdzane w dwóch dowolnie wybranych punktach na każde 100 m ławy, przy czym dopuszczalne tolerancje wynoszą dla:
 - wysokości (grubości) ławy $\pm 10\%$ wysokości projektowanej,
 - szerokości górnej powierzchni ławy $\pm 10\%$ szerokości projektowanej,
 - równości górnej powierzchni ławy 1 cm przesłytu pomiędzy powierzchnią ławy a przyłożoną czterometrową łatą.

6.3.4. Sprawdzenie wykonania ścieku

Przy wykonaniu ścieku, badaniu podlegają:

- niweleta ścieku, która może różnić się od niwelety projektowanej o ± 1 cm na każde 100 m wykonanego ścieku,
- równość podłużna ścieku, sprawdzana w dwóch dowolnie wybranych punktach na każde 100 m długości, która może wykazywać przeswit nie większy niż 0,8 cm pomiędzy powierzchnią ścieku a łatą czterometrową,
- grubość podsypki, sprawdzana co 100 m, która może się różnić od grubości projektowanej o ± 1 cm.

7. OBMIAR ROBÓT

7.1. Wymagania ogólne dotyczące obmiaru robót

Ogólne zasady obmiaru robót podano w STWiORB DM 00.00.00 „Wymagania ogólne”.

7.2. Jednostka obmiarowa

Jednostką obmiarową jest metr (m) wykonanego odwodnienia liniowego- korytka ściekowego betonowego z kratą żeliwną, klasy C250, oraz z integralnymi studzienkami* odwadniającymi zgodnymi z systemem jw.

*) Ilość studzienek w ciągu odwodnienia liniowego określa dokumentacja projektowa, studzienki te są integralną częścią odwodnienia liniowego i ich wykonanie oraz podłączenie do kanalizacji deszczowej lub innego rodzaju odpływów (odbiorników) – o ile nie zostało wyodrębnione w tabeli elementów rozliczeniowych, to należy wliczyć je do kosztu metra bieżącego odwodnienia liniowego.

8. ODBIÓR ROBÓT

8.1. Ogólne zasady odbioru robót

Ogólne zasady odbioru robót podano w STWiORB DM 00.00.00 „Wymagania ogólne”.

8.2. Sposób odbioru robót

Roboty uznaje się za wykonane zgodnie z Dokumentacją Projektową, STWiORB i wymaganiami Inżyniera, jeżeli wszystkie pomiary i badania z zachowaniem tolerancji wg pkt 6 dały wyniki pozytywne.

8.3. Odbiór robót zanikających i ulegających zakryciu

Odbiorowi robót zanikających i ulegających zakryciu podlegają:

- wykonanie koryta pod ławę,
- wykonanie ławy,
- wykonanie podsypki.

W przypadku niezgodności wykonania robót z Dokumentacją Projektową, Wykonawca jest zobowiązany do ich poprawy na własny koszt.

9. PODSTAWA PŁATNOŚCI

9.1. Ogólne ustalenia dotyczące podstawy płatności

Ogólne ustalenia dotyczące podstawy płatności podano zgodnie z wymaganiami STWiORB DM 00.00.00 „Wymagania ogólne”.

9.2. Cena jednostki obmiarowej

Cena jednostkowa wykonanego odwodnienia liniowego- ścieku betonowego z kratą żeliwną, klasy C250, na ławie betonowej i podsypce cementowo-piaskowej obejmuje:

- wykonanie Projektu Technologii i Organizacji Robót oraz Programu Zapewnienia Jakości,
- zakup i transport do miejsca wbudowania wszelkich potrzebnych materiałów,
- roboty przygotowawcze,
- ręczne wykopy pod zabudowę ścieku,
- wykonanie deskowań i zbrojenia ławy,
- uformowanie ławy betonowej,
- zabudów ścieku z elementów prefabrykowanych
- (ewent.) zabudowa ścieku liniowego z betonu wraz z montażem w sposób trwały rusztu żeliwnego, kl. C250;
- (ewent.) Montaż studzienek rewizyjnych z betonu w ciągu linii ścieku - studzienki z syfonem, koszem osadczym i kratą-rusztem żeliwnym - klasa wytrzymałościowa D400, jeżeli występuje w jezdni lub C250 gdy znajduje się przy krawędzi jezdni
- (ewent.) Wiercenie otworów w studzienkach oraz montaż przejść szczelnych dla podłączenia kanałów średnicy $\phi=160$ mm.
- (ewent.) wykonanie podkładów i obsypki z ubitych materiałów sypkich na podłożu gruntowym (wykonanie podsypki 10 cm, obsypki i zasypki 15cm),
- (ewent.) ułożenie przykanalików z rur PVC łączonych na wcisk o śr. zewn. 160 mm - w tym ewentualnie użycie kolanek na kąt 60'-90'
- Zасыpywanie z zagęszczeniem zasypki,

- Załadunek i odwóz nadmiarów gruntu z wykopu składowisko miejskie lub własne - wraz z kosztami utylizacji materiałów.
- uporządkowanie terenu robót,
- wykonanie wszystkich niezbędnych pomiarów, prób i sprawdzeń.

*) ilość studzienek w ciągu odwodnienia liniowego określa dokumentacja projektowa, studzienki te są integralną częścią odwodnienia liniowego i ich wykonanie oraz podłączenie – o ile nie zostało wyodrębnione w tabeli elementów rozliczeniowych, to należy wliczyć je do kosztu metra bieżącego odwodnienia liniowego.

10. PRZEPISY ZWIĄZANE

PN-B-01080	Kamień dla budownictwa i drogownictwa. Klasyfikacja i zastosowanie			
PN-B-06050	Roboty ziemne budowlane			
PN-B-06720	Pobieranie próbek materiałów kamiennych			
PN-B-32250	Materiały budowlane. Woda do betonów i zapraw			
BN-62/6716-04	Kamień dla budownictwa i drogownictwa. Bloki surowe			
PN-B-06250	Beton zwykły.			
PN-B-06251	Roboty betonowe i żelbetowe. Wymagania techniczne.			
PN-B-06714/12	Kruszywa mineralne. Badania. Oznaczanie zawartości zanieczyszczeń obcych.			
PN-B-06714/13	Kruszywa mineralne. Badania Oznaczanie zawartości pyłów mineralnych.			
PN-91/B-06714/15	Kruszywa mineralne. Badania Oznaczanie składu ziarnowego			
PN-78/B-06714/26	Kruszywa mineralne. Badania Oznaczanie zawartości zanieczyszczeń organicznych.			
PN-B-14501	Zaprawy budowlane zwykłe.			
PN-EN 1339:2005	Betonowe płyty brukowe -- Wymagania i metody badań			
PN-EN 197-1	Cement. Skład, wymagania i kryteria zgodności dotyczące cementów powszechnego użytku.			
PN-B 06714/15	Kruszywa mineralne. Badania. Oznaczenie składu ziarnowego.			
PN-EN 1433:2005	Kanały odwadniające nawierzchnię dla ruchu pieszego i kołowego. Klasyfikacja, wymagania konstrukcyjne, badanie, znakowanie i ocena zgodności.			
PN-EN 1426	Asfalty i produkty asfaltowe. Oznaczanie penetracji igłą.			
PN-EN 1427	Asfalty i produkty asfaltowe. Oznaczanie temperatury mięknięcia. Metoda Pierścieni i Kula.			
PN-EN 1744-1	Badania chemicznych właściwości kruszyw. Analiza chemiczna.			
BN-68/8933-04	Drogi samochodowe. Pomiar równości nawierzchni planografem i łąką.			
BN-74/6771-04	Drogi samochodowe. Masa zalewowa.			
PN-B-11100	Materiały kamienne. Kostka drogowaN-88/6731-08	Cement.	Transport	i
przechowywanie.				
PN-B-11113:1996	Kruszywa mineralne. Kruszywa naturalne do nawierzchni drogowych. Piasek			
PN-H-84023	} Stal konstrukcyjna do zbrojenia betonu.			
PN-H-93215				
PN-H-84020				
PN-ISO 6935-2				

